



RENSTRA (RENCANA STRATEGIS) TAHUN 2021 – 2026



KECAMATAN SUKOHARJO

Kabupaten Sukoharjo

Jalan Rajawali No 12 Sukoharjo

KATA PENGANTAR

Puji dan syukur dipanjatkan kehadirat Allah SWT, karena berkat rahmat dan karunia-Nya, telah berhasil disusun Rencana Strategis (Renstra) Kecamatan Sukoharjo Kabupaten Sukoharjo Tahun 2021-2026 yang berisikan Visi, Misi, Tujuan dan Sasaran, Strategi dan Kebijakan termasuk juga Rencana Program dan Kegiatan, Indikator Kinerja, Kelompok Sasaran dan Pendanaan Indikatif.

Renstra ini disusun dengan mempedomani Peraturan Menteri Dalam Negeri Nomor 54 Tahun 2010 tentang Pelaksanaan Peraturan Pemerintah Nomor 8 Tahun 2008 tentang Tahapan, Tata Cara Penyusunan, Pengendalian dan Evaluasi Perencanaan Pembangunan Daerah. Renstra ini pada dasarnya merupakan penjabaran dari rancangan awal Rencana Pembangunan Jangka Menengah Daerah (RPJMD) Kabupaten Sukoharjo Tahun 2021-2026 di bidang Administrasi Pemerintah Umum. Adapun tujuannya adalah sebagai arahan, acuan atau rujukan yang harus dijabarkan dan dilaksanakan oleh seluruh pejabat structural, fungsional dan seluruh Organisasi Kemasyarakatan di lingkungan Kecamatan Sukoharjo, Kabupaten Sukoharjo.

Pada kesempatan ini diucapkan terima kasih atas peran aktif seluruh staf, khususnya Tim Penyusunan serta para Pemangku Kepentingan “stakeholders” yang telah memberikan berbagai masukan terutama isu-isu strategis, baik secara langsung pada saat rapat pembahasan/dialog maupun secara tak langsung untuk terwujudnya Renstra ini.

Mudah-mudahan dengan adanya Renstra ini sebagai pedoman, acuan atau rujukan dalam pelaksanaannya dapat membawa hasil positif di bidang administrasi pemerintahan umum khususnya dalam menindaklanjuti RPJMD Kabupaten Sukoharjo Tahun 2021-2026.

Kami menyadari Renstra ini jauh dari sempurna, untuk itu saran dan koreksi sangat kami harapkan demi kesempurnaan Renstra ini dan keberlanjutan penyusunan di periode berikutnya. Kami berharap apa yang terangkum dalam Renstra Pemerintah Kecamatan Sukoharjo Tahun 2021-2026 ini dapat bermanfaat bagi kita semua.

Sukoharjo, 17 September 2021

Plt. CAMAT SUKOHARJO

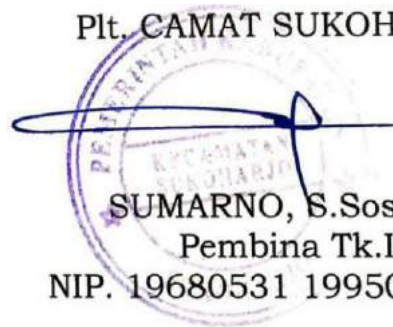

SUMARNO, S.Sos,MH
Pembina Tk.I

NIP. 19680531 199501 1 001



**BUPATI SUKOHARJO
PROVINSI JAWA TENGAH**

**PERATURAN BUPATI SUKOHARJO
NOMOR 43 TAHUN 2021**

TENTANG

**RENCANA STRATEGIS PERANGKAT DAERAH
KABUPATEN SUKOHARJO TAHUN 2021-2026**

DENGAN RAHMAT TUHAN YANG MAHA ESA

BUPATI SUKOHARJO,

- Menimbang** :
- a. bahwa dalam rangka pelaksanaan Undang-Undang Nomor 23 Tahun 2014 tentang Pemerintahan Daerah sebagaimana telah diubah beberapa kali terakhir dengan Undang-Undang Nomor 11 Tahun 2020 tentang Cipta Kerja, telah ditetapkan Peraturan Daerah Kabupaten Sukoharjo Nomor 3 Tahun 2021 tentang Rencana Pembangunan Jangka Menengah Daerah Tahun 2021-2026;
 - b. bahwa sesuai dengan ketentuan Pasal 273 ayat (1) Undang-Undang Nomor 23 Tahun 2014 tentang Pemerintahan Daerah sebagaimana telah diubah beberapa kali terakhir dengan Undang-Undang Nomor 11 Tahun 2020 tentang Cipta Kerja, Rencana Strategis Perangkat Daerah ditetapkan dengan Peraturan Kepala Daerah setelah Rencana Pembangunan Jangka Menengah Daerah ditetapkan;
 - c. bahwa berdasarkan pertimbangan sebagaimana dimaksud dalam huruf a dan huruf b, perlu menetapkan Peraturan Bupati tentang Rencana Strategis Perangkat Daerah Kabupaten Sukoharjo Tahun 2021-2026;
- Mengingat** :
1. Undang-Undang Nomor 13 Tahun 1950 tentang Pembentukan Daerah-Daerah Kabupaten dalam Lingkungan Propinsi Jawa Tengah;
 2. Undang-Undang Nomor 17 Tahun 2003 tentang Keuangan Negara (Lembaran Negara Republik Indonesia Tahun 2003 Nomor 47, Tambahan Lembaran Negara Republik Indonesia Nomor 4286);
 3. Undang-Undang Nomor 25 Tahun 2004 tentang Sistem Perencanaan Pembangunan Nasional (Lembaran Negara Republik Indonesia Tahun 2004 Nomor 104, Tambahan Lembaran Negara Republik Indonesia Nomor 4421);
 4. Undang-Undang Nomor 17 Tahun 2007 tentang Rencana Pembangunan Jangka Panjang Nasional Tahun 2005-2025 (Lembaran Negara Republik Indonesia Tahun 2007 Nomor 33, Tambahan Lembaran Negara Republik Indonesia Nomor 4700);

KEPADA BUNDA	
Ke SAPPESBANGDA	2
Kabag Hukum	2
Wakil Bupati	2

5. Undang-Undang Nomor 23 Tahun 2014 tentang Pemerintahan Daerah (Lembaran Negara Republik Indonesia Tahun 2014 nomor 244, Tambahan Lembaran Negara Republik Indonesia Nomor 5587) sebagaimana telah diubah beberapa kali terakhir dengan Undang-Undang Nomor 11 Tahun 2020 tentang Cipta Kerja (Lembaran Negara Republik Indonesia Tahun 2020 Nomor 245, Tambahan Lembaran Negara Indonesia Nomor 6573);
6. Peraturan Pemerintah Nomor 8 Tahun 2008 tentang Tahapan, Tata Cara Penyusunan, Pengendalian dan Evaluasi Pelaksanaan Rencana Pembangunan Daerah (Lembaran Negara Republik Indonesia Tahun 2008 Nomor 21, Tambahan Lembaran Negara Republik Indonesia Nomor 4817);
7. Peraturan Pemerintah Nomor 18 Tahun 2016 tentang Perangkat Daerah (Lembaran Negara Republik Indonesia Tahun 2016 Nomor 114, Tambahan Lembaran Negara Republik Indonesia Nomor 5887) sebagaimana telah diubah dengan Peraturan Pemerintah Nomor 72 Tahun 2019 tentang Perubahan Atas Peraturan Pemerintah Nomor 18 Tahun 2016 tentang Perangkat Daerah (Lembaran Negara Republik Indonesia Tahun 2019 Nomor 187, Tambahan Lembaran Negara Republik Indonesia Nomor 6402);
8. Peraturan Pemerintah Nomor 2 Tahun 2018 tentang Standar Pelayanan Minimal (Lembaran Negara Republik Indonesia Tahun 2018 Nomor 2, Tambahan Lembaran Negara Republik Indonesia Nomor 6178);
9. Peraturan Pemerintah Nomor 12 Tahun 2019 tentang Pengelolaan Keuangan Daerah (Lembaran Negara Republik Indonesia Tahun 2019 Nomor 42, Tambahan Lembaran Negara Republik Indonesia Nomor 6322);
10. Peraturan Presiden Nomor 59 Tahun 2017 tentang Pelaksanaan Pencapaian Tujuan Pembangunan Berkelanjutan (Lembaran Negara Republik Indonesia Tahun 2017 Nomor 136);
11. Peraturan Presiden Nomor 79 Tahun 2019 tentang Percepatan Pembangunan Ekonomi Kawasan Kendal - Semarang - Salatiga - Demak - Grobongan, Kawasan Purworejo - Wonosobo - Magelang - Temanggung, dan Kawasan Brebes - Tegal - Pemalang (Lembaran Negara Republik Indonesia Tahun 2019 Nomor 224);
12. Peraturan Presiden Nomor 18 Tahun 2020 tentang Rencana Pembangunan Jangka Menengah Nasional Tahun 2020-2024 (Lembaran Negara Republik Indonesia Tahun 2020 Nomor 10);
13. Peraturan Daerah Provinsi Jawa Tengah Nomor 3 Tahun 2008 tentang Rencana Pembangunan Jangka Panjang Daerah Provinsi Jawa Tengah Tahun 2005-2025 (Lembaran Daerah Provinsi Jawa Tengah Tahun 2008 Nomor 3 Seri E Nomor 3, Tambahan Lembaran Daerah Provinsi Jawa Tengah Nomor 9);

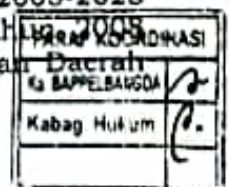

14. Peraturan Daerah Provinsi Jawa Tengah Nomor 6 Tahun 2010 tentang Rencana Tata Ruang Wilayah Provinsi Jawa Tengah Tahun 2009-2029 (Lembaran Daerah Provinsi Jawa Tengah Tahun 2010 Nomor 6, Tambahan Lembaran Daerah Provinsi Jawa Tengah Nomor 65) sebagaimana telah diubah dengan Peraturan Daerah Provinsi Jawa Tengah Nomor 16 Tahun 2019 tentang Perubahan Atas Peraturan Daerah Provinsi Jawa Tengah Nomor 6 Tahun 2010 tentang Rencana Tata Ruang Wilayah Provinsi Jawa Tengah Tahun 2009-2029 (Lembaran Daerah Provinsi Jawa Tengah Tahun 2019 Nomor 16, Tambahan Lembaran Daerah Provinsi Jawa Tengah Nomor 121);
15. Peraturan Daerah Provinsi Jawa Tengah Nomor 5 Tahun 2019 tentang Rencana Pembangunan Jangka Menengah Daerah Provinsi Jawa Tengah Tahun 2018-2023 (Lembaran Daerah Provinsi Jawa Tengah Tahun 2019 Nomor 5, Tambahan Lembaran Daerah Provinsi Jawa Tengah Nomor 110);
16. Peraturan Daerah Kabupaten Sukoharjo Nomor 1 Tahun 2010 tentang Pokok-pokok Pengelolaan Keuangan Daerah (Lembaran Daerah Kabupaten Sukoharjo Tahun 2010 Nomor 1, Tambahan Lembaran Daerah Kabupaten Sukoharjo Nomor 172);
17. Peraturan Daerah Kabupaten Sukoharjo Nomor 3 Tahun 2010 tentang Rencana Pembangunan Jangka Panjang Daerah Kabupaten Sukoharjo Tahun 2005-2025 (Lembaran Daerah Kabupaten Sukoharjo Tahun 2010 Nomor 3, Tambahan Lembaran Daerah Kabupaten Sukoharjo Nomor 174);
18. Peraturan Daerah Kabupaten Sukoharjo Nomor 14 Tahun 2011 tentang Rencana Tata Ruang Wilayah Kabupaten Sukoharjo Tahun 2011-2031 (Lembaran Daerah Kabupaten Sukoharjo Tahun 2011 Nomor 14, Tambahan Lembaran Daerah Kabupaten Sukoharjo Nomor 192) sebagaimana telah diubah dengan Peraturan Daerah Kabupaten Sukoharjo Nomor 1 Tahun 2018 tentang Perubahan Atas Peraturan Daerah Kabupaten Sukoharjo Nomor 14 Tahun 2011 tentang Rencana Tata Ruang Wilayah Kabupaten Sukoharjo Tahun 2011-2031 (Lembaran Daerah Kabupaten Sukoharjo Tahun 2018 Nomor 1, Tambahan Lembaran Daerah Kabupaten Sukoharjo Nomor 262);
19. Peraturan Daerah Kabupaten Sukoharjo Nomor 5 Tahun 2012 tentang Tatacara Penyusunan Perencanaan Pembangunan Daerah (Lembaran Daerah Kabupaten Sukoharjo Tahun 2012 Nomor 10, Tambahan Lembaran Daerah Kabupaten Sukoharjo Nomor 200);
20. Peraturan Daerah Kabupaten Sukoharjo Nomor 12 Tahun 2016 tentang Pembentukan dan Susunan Perangkat Daerah (Lembaran Daerah Kabupaten Sukoharjo Tahun 2016 Nomor 12, Tambahan Lembaran Daerah Kabupaten Sukoharjo Nomor 236);

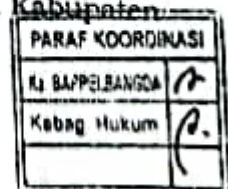

21. Peraturan Daerah Kabupaten Sukoharjo Nomor 3 Tahun 2021 tentang Rencana Pembangunan Jangka Menengah Daerah Tahun 2021-2026 (Lembaran Daerah Kabupaten Sukoharjo Tahun 2021 Nomor 3, Tambahan Lembaran Daerah Kabupaten Sukoharjo Nomor 298);
22. Peraturan Menteri Dalam Negeri Nomor 86 Tahun 2017 tentang Tata Cara Perencanaan, Pengendalian Dan Evaluasi Pembangunan Daerah, Tata Cara Evaluasi Rancangan Peraturan Daerah Tentang Rencana Pembangunan Jangka Panjang Daerah Dan Rencana Pembangunan Jangka Menengah Daerah, Serta Tata Cara Perubahan Rencana Pembangunan Jangka Panjang Daerah, Rencana Pembangunan Jangka Menengah Daerah, Dan Rencana Kerja Pemerintah Daerah (Berita Negara Republik Indonesia Tahun 2017 Nomor 1213);
23. Peraturan Menteri Dalam Negeri Nomor 100 Tahun 2018 tentang Penerapan Standar Pelayanan Minimal (Berita Negara Republik Indonesia Tahun 2018 Nomor 1540);
24. Peraturan Menteri Dalam Negeri Nomor 70 Tahun 2019 tentang Sistem Informasi Pemerintahan Daerah (Berita Negara Republik Indonesia Tahun 2019 Nomor 1114);
25. Peraturan Menteri Dalam Negeri Nomor 90 Tahun 2019 tentang Klasifikasi, Kodifikasi dan Nomenklatur Perencanaan Pembangunan dan Keuangan Daerah (Berita Negara Republik Indonesia Tahun 2019 Nomor 1447);
26. Peraturan Menteri Dalam Negeri Nomor 77 Tahun 2020 tentang Pedoman Teknis Pengelolaan Keuangan Daerah (Berita Negara Republik Indonesia Tahun 2020 Nomor 1781);

MEMUTUSKAN :

Menetapkan : PERATURAN BUPATI TENTANG RENCANA STRATEGIS PERANGKAT DAERAH KABUPATEN SUKOHARJO TAHUN 2021-2026.

BAB I

KETENTUAN UMUM

Pasal 1

Dalam Peraturan Bupati ini yang dimaksud dengan:

1. Daerah adalah Kabupaten Sukoharjo.
2. Pemerintah Daerah adalah Bupati sebagai unsur penyelenggara Pemerintahan Daerah yang memimpin pelaksanaan urusan pemerintahan yang menjadi kewenangan daerah otonom.
3. Bupati adalah Bupati Sukoharjo.
4. Perangkat Daerah adalah unsur pembantu Bupati dan Dewan Perwakilan Rakyat Daerah dalam penyelenggaraan Urusan Pemerintahan yang menjadi kewenangan Daerah.

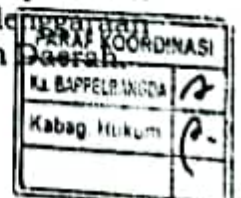

5. Rencana Pembangunan Jangka Menengah Daerah yang selanjutnya disingkat RPJMD adalah dokumen perencanaan daerah untuk periode 5 (lima) tahun.
6. Rencana Strategis Perangkat Daerah yang selanjutnya disebut Renstra Perangkat Daerah adalah dokumen perencanaan Perangkat Daerah untuk periode 5 (lima) tahun.
7. Rencana Pembangunan Tahunan Daerah yang selanjutnya disebut Rencana Kerja Pemerintah Daerah yang selanjutnya disingkat RKPD adalah dokumen perencanaan daerah untuk periode 1 (satu) tahun.
8. Rencana Kerja Perangkat Daerah yang selanjutnya disingkat Renja Perangkat Daerah adalah dokumen perencanaan Perangkat Daerah untuk periode 1 (satu) tahun.

Pasal 2

Renstra Perangkat Daerah Tahun 2021-2026 disusun dengan berpedoman pada RPJMD Tahun 2021-2026 dan bersifat indikatif serta diselaraskan dengan pencapaian sasaran, program dan kegiatan pembangunan yang ditetapkan dalam rencana strategis kementerian atau lembaga pemerintah non kementerian serta Renstra Perangkat Daerah Provinsi.

BAB II

SISTEMATIKA DAN FUNGSI RENSTRA PERANGKAT DAERAH

Pasal 3

Renstra Perangkat Daerah sebagaimana dimaksud dalam Pasal 2 disusun dengan sistematika:

- a. Bab I : Pendahuluan;
- b. Bab II : Gambaran Pelayanan Perangkat Daerah;
- c. Bab III : Permasalahan dan Isu Strategis Perangkat Daerah;
- d. Bab IV : Tujuan dan Sasaran;
- e. Bab V : Strategi dan Arah Kebijakan;
- f. Bab VI : Rencana Program dan Kegiatan serta Pendanaan;
- g. Bab VII : Kinerja Penyelenggaraan Bidang Urusan;
- h. Bab VIII : Penutup

Pasal 4

Renstra Perangkat Daerah sebagaimana dimaksud dalam Pasal 2 menjadi:

- a. pedoman penyusunan Renja Perangkat Daerah; dan
- b. bahan penyusunan rancangan RKPD.

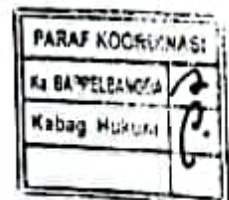

BAB III
PENGENDALIAN DAN EVALUASI RENSTRA PERANGKAT DAERAH

Pasal 5

- (1) Kepala Perangkat Daerah melakukan pengendalian dan evaluasi terhadap pelaksanaan Renstra Perangkat Daerah.
- (2) Kepala Perangkat Daerah melaporkan hasil pengendalian dan evaluasi Renstra Perangkat Daerah kepada Bupati melalui kepala Badan Perencanaan, Penelitian dan Pengembangan Daerah.

BAB IV



PERANGKAT DAERAH PENYUSUN

Pasal 6

- (1) Renstra Perangkat Daerah sebagaimana dimaksud dalam Pasal 2 disusun oleh Perangkat Daerah sebagai berikut:
 - a. Sekretariat Daerah;
 - b. Sekretariat Dewan Perwakilan Rakyat Daerah;
 - c. Inspektorat Daerah;
 - d. Dinas Pendidikan Dan Kebudayaan;
 - e. Dinas Kesehatan;
 - f. Dinas Pekerjaan Umum Dan Penataan Ruang;
 - g. Dinas Perumahan dan Kawasan Permukiman;
 - h. Satuan Polisi Pamong Praja;
 - i. Dinas Sosial;
 - j. Dinas Pengendalian Penduduk, Keluarga Berencana Dan Pemberdayaan Perempuan Dan Perlindungan Anak;
 - k. Dinas Pangan;
 - l. Dinas Lingkungan Hidup;
 - m. Dinas Kependudukan Dan Pencatatan Sipil;
 - n. Dinas Pemberdayaan Masyarakat dan Desa;
 - o. Dinas Perhubungan;
 - p. Dinas Komunikasi dan Informatika;
 - q. Dinas Penanaman Modal dan Pelayanan Terpadu Satu Pintu;
 - r. Dinas Kepemudaan dan Olahraga;
 - s. Dinas Kearsipan dan Perpustakaan;
 - t. Dinas Pertanian dan Perikanan;
 - u. Dinas Perdagangan, Koperasi, Usaha Kecil Dan Menengah;
 - v. Dinas Perindustrian dan Tenaga Kerja;
 - w. Badan Perencanaan, Penelitian Dan Pengembangan Daerah;

PARAF KOORDINASI	
Ka. BAPPENBANGDA	/
Kabag. Hukum	/

- x. Badan Keuangan Daerah;
 - y. Badan Kepegawaian, Pendidikan dan Pelatihan;
 - z. Badan Penanggulangan Bencana Daerah;
 - aa. Badan Kesatuan Bangsa dan Politik;
 - bb. Kecamatan Weru;
 - cc. Kecamatan Bulu;
 - dd. Kecamatan Tawang Sari;
 - ee. Kecamatan Sukoharjo;
 - ff. Kecamatan Nguter;
 - gg. Kecamatan Bendosari;
 - hh. Kecamatan Polokarto;
 - ii. Kecamatan Mojolaban;
 - jj. Kecamatan Grogol;
 - kk. Kecamatan Baki;
 - ll. Kecamatan Gatak; dan
 - mm. Kecamatan Kartasura.
- (2) Renstra Perangkat Daerah sebagaimana dimaksud pada ayat (1) huruf a sampai dengan huruf mm tercantum dalam Lampiran I, Lampiran II, Lampiran III, Lampiran IV, Lampiran V, Lampiran VI, Lampiran VII, Lampiran VIII, Lampiran IX, Lampiran X, Lampiran XI, Lampiran XII, Lampiran XIII, Lampiran XIV, Lampiran XV, Lampiran XVI, Lampiran XVII, Lampiran XVIII, Lampiran XIX, Lampiran XX, Lampiran XXI, Lampiran XXII, Lampiran XXIII, Lampiran XXIV, Lampiran XXV, Lampiran XXVI, Lampiran XXVII, Lampiran XXVIII, Lampiran XXIX, Lampiran XXX, Lampiran XXXI, Lampiran XXXII, Lampiran XXXIII, Lampiran XXXIV, Lampiran XXXV, Lampiran XXXVI, Lampiran XXXVII, Lampiran XXXVIII, Lampiran XXXIX yang merupakan bagian tidak terpisahkan dari Peraturan Bupati ini.

PARAF KOORDINASI	
Ka. BAPPEDAN	
Kabag. Hukum	

BAB V
KETENTUAN PENUTUP

Pasal 7

Peraturan Bupati ini mulai berlaku pada tanggal diundangkan.
Agar setiap orang mengetahuinya, memerintahkan pengundangan Peraturan Bupati ini dengan penempatannya dalam Berita Daerah Kabupaten Sukoharjo.

Ditetapkan di Sukoharjo
pada tanggal 17 September 2021

BUPATI SUKOHARJO, *P*

Etik Suryani
ETIK SURYANI

Diundangkan di Sukoharjo
pada tanggal 17 September 2021

SEKRETARIS DAERAH
KABUPATEN SUKOHARJO,

Widodo

WIDODO

BERITA DAERAH KABUPATEN SUKOHARJO
TAHUN 2021 NOMOR 44

PARAF KOORDINASI	
Ka BAPPELBAKDA	<i>P</i>
Kabag. Hukum	<i>P</i>

DAFTAR ISI

HALAMAN JUDUL	i
KATA PENGANTAR	ii
PERATURAN BUPATI NOMOR 43 TAHUN 2021	iii
DAFTAR ISI	iv
DAFTAR GAMBAR	v
DAFTAR TABEL	vi
BAB I PENDAHULUAN	1
1.1. Latar Belakang	1
1.2. Landasan Hukum	3
1.3. Maksud dan Tujuan	7
1.4. Sistematika Penulisan	8
BAB 2 GAMBARAN PELAYANAN PERANGKAT DAERAH	10
2.1. Tugas, Fungsi, dan Struktur Organisasi	12
2.2. Sumber Daya Perangkat Daerah	20
2.3. Kinerja Pelayanan Perangkat Daerah	27
2.4. Tantangan dan Peluang Pengembangan Pelayanan Perangkat Daerah	68
BAB 3 PERMASALAHAN DAN ISU-ISU STRATEGIS	70
3.1. Identifikasi Permasalahan Berdasarkan Tugas dan Fungsi Pelayanan Kecamatan	70
3.2. Telaahan Visi, Misi, dan Program Kepala Daerah dan Wakil Kepala Daerah Terpilih	71
3.3. Telaahan Renstra Kementrian Dalam Negeri	77
3.4. Telaahan RTRW dan Kajian Lingkungan Hidup Strategis	79
3.5. Penentuan Isu-Isu Strategis	82
BAB 4 TUJUAN DAN SASARAN	83
4.1. Tujuan dan Sasaran	83
BAB 5 STRATEGI DAN ARAH KEBIJAKAN	86
5.1. Strategi.....	86
5.2. Arah Kebijakan	86

BAB 6	RENCANA PROGRAM DAN KEGIATAN SERTA PENDANAAN	89
6.1.	Program	89
6.2.	Kegiatan	89
6.3.	Program yang Terkait dengan Pelaksanaan Tugas dan Fungsi	91
BAB 7	KINERJA PENYELENGGARAAN BIDANG URUSAN	180
BAB 8	PENUTUP	194
LAMPIRAN		

DAFTAR GAMBAR

Gambar 1 Keterkaitan Rencana Strategis Perangkat Daerah dengan Dokumen Perencanaan Lainnya	2
Gambar 2 Peta Wilayah Kecamatan Sukoharjo	12

DAFTAR TABEL

Tabel 1.1	Komposisi Berdasarkan Golongan.....	21
Tabel 1.2	Komposisi Berdasarkan Jabatan	22
Tabel 1.3	Komposisi Berdasarkan Jender	23
Tabel 1.4	Data Tenaga Kontrak Dengan Perjanjian	24
Tabel 2.1	Realisasi Anggaran	25
Tabel 3.1	Daftar Aset Kecamatan Sukoharjo	27
Tabel T-C.23	Pencapaian Kinerja Pelayanan Kecamatan Sukoharjo Kabupaten Sukoharjo	33
Tabel T-C.24	Anggaran dan Realisasi Pendanaan Pelayanan Kecamatan Sukoharjo Kabupaten Sukoharjo	44
Tabel T-C.35	Pemetaan Permasalahan Untuk Penentuan Prioritas dan Sasaran Pembangunan Daerah	71
Tabel 3.2	Telaah Visi, Misi, Dan Program Kepala Daerah dan Wakil Kepala Daerah Terpilih	74
Tabel 3.3	Telaah Renstra K/L terhadap Renstra OPD	77
Tabel 3.4	Arahan Kebijakan RTRW / KLHS	81
Tabel T-C.25	Tujuan dan Sasaran Jangka Menengah Pelayanan Perangkat Daerah	84
Table T-C.26	Tujuan, Sasaran, Strategi dan Kebijakan	88
Tabel T-C.27	Rencana Program, Kegiatan dan Pendanaan Kecamatan Sukoharjo Kabupaten Sukoharjo	98
Tabel T-C.28	Indikator Kinerja Perangkat Daerah yang Mengacu Pada Tujuan dan Sasaran RPJMD	181

BAB I

PENDAHULUAN

1.1 Latar Belakang

Berdasarkan Undang-undang Nomor 23 Tahun 2014 dan Undang-undang Nomor 25 Tahun 2004 tentang Sistem Perencanaan Pembangunan Nasional, menetapkan setiap perangkat Daerah menyusun Rencana Strategis (Renstra) Perangkat Daerah menurut Visi, Misi, Strategi Kebijakan Program dan Kegiatan pembangunan sesuai dengan tugas dan fungsinya, berpedoman pada RPJMD . Renstra dimaksud merupakan dokumen perencanaan yang disusun oleh Perangkat Daerah untuk jangka waktu selama 5 (lima) tahun.

Dengan telah berakhirnya periode pelaksanaan Rencana Pembangunan Jangka Menengah Daerah (RPJMD) Tahun 2016-2021 dan Rencana Strategis (Renstra) Tahun 2016-2021, maka dengan berpedoman pada RPJMD Kabupaten Sukoharjo Tahun 2021-2026, Kecamatan Sukoharjo Kabupaten Sukoharjo berkewajiban menyusun Renstra Tahun 2021-2026 untuk menentukan arah, tujuan dan upaya- upaya yang akan dilakukan dan yang akan dicapai dalam jangka waktu 5 (lima) tahun ke depan.

Renstra Kecamatan Sukoharjo Kabupaten Sukoharjo Tahun 2021-2026 adalah Dokumen Perencanaan Pembangunan Jangka Menengah Organisasi Perangkat Daerah yang memuat visi, misi, tujuan, sasaran, strategi, kebijakan, program, kegiatan, dan sub kegiatan pembangunan, yang disusun sesuai dengan tugas pokok dan fungsi Kecamatan Sukoharjo serta berpedoman pada Rencana Pembangunan Jangka Menengah Daerah (RPJMD) Kabupaten Sukoharjo Tahun 2021-2026.

Dokumen Renstra ini berfungsi sebagai pedoman perencanaan dalam penyelenggaraan pembangunan daerah Bidang Perencanaan Tahun 2021-2026 yang harus ditaati, karena

merupakan solusi yang menjadi kesepakatan dan komitmen semua pihak terkait dalam mengatasi permasalahan dan memanfaatkan peluang untuk masa lima tahun ke depan.

Rencana Strategis adalah dokumen perencanaan yang memuat visi, misi, tujuan, strategi, kebijakan, program dan kegiatan pembangunan sesuai dengan tugas dan fungsinya dan disusun dengan menyesuaikan kepada Rencana Pembangunan Jangka Menengah Daerah (RPJMD) dan bersifat indikatif. Bahwa setiap Perangkat Daerah wajib menyusun Rencana Strategis untuk menjamin keterkaitan dan konsistensi antara perencanaan, penganggaran, pelaksanaan dan pengawasan serta menjamin tercapainya penggunaan sumber daya secara efisien, efektif, berkeadilan dan berkelanjutan. Disamping itu dengan menyusun Renstra berarti Perangkat Daerah tersebut telah melaksanakan akuntabilitas kinerja instansi sebagai wujud pertanggungjawaban kinerja instansi pemerintah.

Gambar 1

Keterkaitan Rencana Strategis Perangkat Daerah dengan Dokumen Perencanaan Lainnya

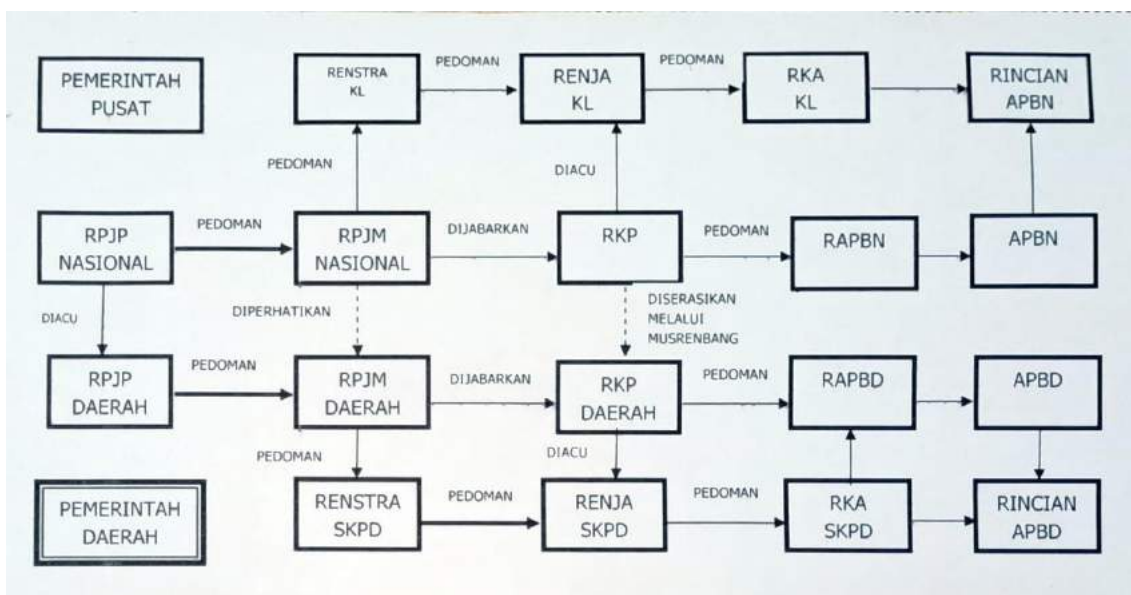

1.2 Landasan Hukum

Renstra Kecamatan Sukoharjo Tahun 2021-2026 ini disusun dengan landasan hukum sebagai berikut:

1. Undang-Undang Nomor 25 Tahun 2004 tentang Sistem Perencanaan Pembangunan Nasional (Lembaran Negara Republik Indonesia Tahun 2004 Nomor 104, Tambahan Lembaran Negara Republik Indonesia Nomor 4421);
2. Undang-Undang Nomor 33 Tahun 2004 tentang Perimbangan Keuangan antara Pemerintah Pusat dan Pemerintahan Daerah (Lembaran Negara Republik Indonesia Tahun 2004 Nomor 126, Tambahan Lembaran Negara Republik Indonesia Nomor 4438);
3. Undang-Undang Nomor 17 Tahun 2007 tentang Rencana Pembangunan Jangka Panjang 2005-2025 (Lembaran Negara Republik Indonesia Tahun 2007 Nomor 33, Tambahan Lembaran Negara Republik Indonesia Nomor 4700);
4. Undang-Undang Nomor 23 Tahun 2014 tentang Pemerintahan Daerah (Lembaran Negara Republik Indonesia Tahun 2014 Nomor 244, Tambahan Lembaran Negara Republik Indonesia Nomor 5587), sebagaimana telah beberapa kali diubah, terakhir dengan Undang-Undang Nomor 9 Tahun 2015 tentang Perubahan kedua atas Undang-Undang Nomor 23 Tahun 2014 tentang Pemerintahan Daerah (Lembaran Negara Republik Indonesia Tahun 2015 Nomor 58, Tambahan Lembaran Negara Republik Indonesia Nomor 5679);
5. Peraturan Pemerintah Nomor 58 Tahun 2005 tentang Pengelolaan Keuangan Daerah (Lembaran Negara Republik Indonesia Tahun 2005 Nomor 140);
6. Peraturan Pemerintah Nomor 6 Tahun 2008 tentang Pedoman Evaluasi Kinerja Penyelenggaraan Pemerintahan Daerah (Lembaran Negara Republik Indonesia Nomor 19

- Tahun 2008, Tambahan Lembaran Negara Republik Indonesia Nomor 4815);
7. Peraturan Pemerintah Nomor 18 Tahun 2016 tentang Perangkat Daerah (Lembaran Negara Republik Indonesia Tahun 2016 Nomor 114, Tambahan Lembaran Negara Republik Indonesia Nomor 5887);
 8. Peraturan Pemerintah Nomor 38 Tahun 2017 tentang Inovasi Daerah (Lembaran Negara Republik Indonesia Tahun 2017 Nomor 206, Tambahan Lembaran Negara Republik Indonesia Nomor 6123);
 9. Peraturan Pemerintah Nomor 2 Tahun 2018 tentang Pedoman Penyusunan dan Penerapan Standar Pelayanan Minimal (Lembaran Negara Republik Indonesia Tahun 2018 Nomor 2, Tambahan Lembaran Negara Republik Indonesia Nomor 6178);
 10. Peraturan Menteri Dalam Negeri Nomor 13 Tahun 2006 tentang Pedoman Pengelolaan Keuangan Daerah sebagaimana telah diubah beberapa kali, terakhir dengan Peraturan Menteri Dalam Negeri Nomor 21 Tahun 2011 tentang Perubahan atas Peraturan Menteri Dalam Negeri Nomor 13 Tahun 2006 tentang Pedoman Pengelolaan Keuangan Daerah (Berita Negara Republik Indonesia Tahun 2011 Nomor 310);
 11. Peraturan Menteri Dalam Negeri Nomor 86 Tahun 2017 tentang Tata Cara Perencanaan, Pengendalian dan Evaluasi Pembangunan Daerah, Tata Cara Evaluasi Rancangan Peraturan Daerah tentang Rancangan Peraturan Daerah Tentang Rencana Pembangunan Jangka Panjang Daerah dan Rencana Pembangunan Jangka Menengah Daerah, Serta Tata Cara Perubahan Rencana Pembangunan Jangka Panjang Daerah, Rencana Pembangunan Jangka Menengah Daerah, dan Rencana Kerja Pemerintah Daerah (Berita Negara Republik Indonesia Tahun 2017 Nomor 1312);

12. Peraturan Presiden Nomor 79 Tahun 2019 tentang Percepatan Pembangunan Ekonomi Kawasan Kendal-Semarang-Salatiga-Demak-Grobogan, Kawasan Purworejo-Wonosobo-Magelang-Temanggung, dan Kawasan Brebes-Tegal-Pemalang;
13. Peraturan Presiden Nomor 18 Tahun 2020 tentang Rencana Pembangunan Jangka Menengah Nasional tahun 2020-2024;
14. Instruksi Presiden Nomor 4 Tahun 2020 tentang Refocussing Kegiatan, Realokasi Anggaran serta Pengadaan Barang dan Jasa dalam rangka Percepatan Penanganan Covid-19 di Indonesia;
15. Peraturan Menteri Dalam Negeri Nomor 86 Tahun 2017 tentang Tata Cara Perencanaan, Pengendalian dan Evaluasi Pembangunan Daerah, Tata Cara Evaluasi Rancangan Peraturan Daerah tentang Rencana Pembangunan Jangka Panjang Daerah dan Rencana Pembangunan Jangka Menengah Daerah, serta Tata Cara Perubahan Rencana Pembangunan Jangka Panjang Daerah, Rencana Pembangunan Jangka Menengah Daerah, dan Rencana Kerja Pemerintah Daerah;
16. Peraturan Menteri Dalam Negeri Nomor 70 Tahun 2019 tentang Sistem Informasi Pemerintahan Daerah;
17. Peraturan Menteri Dalam Negeri Nomor 90 Tahun 2019 tentang Kodefikasi, Klasifikasi Nomenklatur Perencanaan dan Keuangan Daerah;
18. Peraturan Menteri Dalam Negeri Nomor 20 Tahun 2020 tentang Percepatan Penanganan Corona Virus Disease 2019 di Lingkungan Pemerintah Daerah;
19. Peraturan Daerah Provinsi Jawa Tengah Nomor 3 Tahun 2008 tentang Rencana Pembangunan Jangka Panjang Daerah Provinsi Jawa Tengah Tahun 2005-2025;
20. Peraturan Daerah Provinsi Jawa Tengah Nomor 5 Tahun 2019 tentang Rencana Pembangunan Jangka Menengah Daerah Provinsi Jawa Tengah tahun 2018-2023;

21. Peraturan Daerah Kabupaten Sukoharjo Nomor 1 Tahun 2010 tentang Pokok-Pokok Pengelolaan Keuangan Daerah;
22. Peraturan Daerah Kabupaten Sukoharjo Nomor 3 Tahun 2010 tentang Rencana Pembangunan Jangka Panjang Daerah Kabupaten Sukoharjo Tahun 2005-2025;
23. Peraturan Daerah Kabupaten Sukoharjo Nomor 1 Tahun 2011 tentang Rencana Pembangunan Jangka Menengah Daerah Tahun 2010-2015;
24. Peraturan Daerah Kabupaten Sukoharjo Nomor 5 Tahun 2012 tentang Tata Cara Penyusunan Perencanaan Pembangunan Daerah;
25. Peraturan Daerah Kabupaten Sukoharjo Nomor 3 Tahun 2010 tentang Rencana Pembangunan Jangka Panjang Daerah Kabupaten Sukoharjo Tahun 2005-2025;
26. Peraturan Daerah Kabupaten Sukoharjo Nomor 1 Tahun 2018 tentang Perubahan Atas Peraturan Daerah Nomor 14 Tahun 1999 tentang Rencana Tata Ruang Wilayah Kabupaten Sukoharjo Tahun 2011-2031;
27. Peraturan Daerah Kabupaten Sukoharjo Nomor 3 Tahun 2021 tentang Rencana Pembangunan Jangka Menengah Daerah Tahun 2021-2026.
28. Peraturan Daerah Nomor 12 Tahun 2016 tentang Pembentukan dan Susunan Perangkat Daerah.
29. Permendagri Nomor 67 Tahun 2020 tentang Rencana Strategis Kementerian Dalam Negeri Tahun 2020-2024
30. Peraturan Bupati Sukoharjo Nomor 82 Tahun 2020 tentang Kedudukan, Susunan Organisasi, Tugas dan Fungsi, Serta Tata Kerja, Staf Ahli Bupati, Sekretariat Daerah, Sekretariat Dewan Perwakilan Rakyat Daerah, Inspektorat dan Kecamatan

1.3. Maksud dan Tujuan

1. Maksud

Renstra disusun sebagai penjabaran secara operasional visi, misi dan program Bupati dan Wakil bupati yang digambarkan dalam bentuk program dan kegiatan terkait urusan perencanaan pembangunan, penelitian, pengembangan, dan inovasi daerah yang harus dilaksanakan oleh Kecamatan Sukoharjo Kabupaten Sukoharjo selama kurun waktu Tahun 2021-2026 berdasarkan Peraturan Daerah tentang rencana Pembangunan Jangka Menengah Daerah Kabupaten Sukoharjo Tahun 2021-2026.

2. Tujuan

Renstra disusun dengan tujuan :

- a. Merumuskan gambaran umum kondisi pelayanan yang akan diselenggarakan Kecamatan Sukoharjo Kabupaten Sukoharjo sebagai penjabaran visi dan misi Bupati dan Wakil Bupati terpilih;
- b. Menerjemahkan visi dan misi Bupati dan Wakil Bupati ke dalam tujuan dan sasaran pembangunan daerah selama 5 (lima) tahun sesuai dengan tugas dan fungsi Kecamatan Sukoharjo Kabupaten Sukoharjo dengan berpedoman kepada RPJMD Kabupaten Sukoharjo Tahun 2021-2026;
- c. Menetapkan berbagai program, kegiatan dan sub kegiatan prioritas disertai dengan indikasi pagu anggaran dan target indikator kinerja yang akan dilaksanakan selama periode RPJMD Kabupaten Sukoharjo Tahun 2021-2026

1.4. Sistematika Penulisan

Dokumen Rencana Strategis Kecamatan Sukoharjo Kabupaten Sukoharjo Tahun 2021-2026 disusun dengan sistematika sebagai berikut :

BAB I : PENDAHULUAN

Memuat tentang latar belakang, landasan hukum, maksud dan tujuan penyusunan Renstra, serta sistematika penulisan

BAB II : GAMBARAN PELAYANAN PERANGKAT DAERAH

Menguraikan tentang tugas pokok, fungsi, dan struktur Kecamatan Sukoharjo Kabupaten Sukoharjo, sumber daya yang dimiliki, kinerja pelayanan di bidang Perencanaan, serta tantangan dan peluang pengembangan pelayanan Kecamatan Sukoharjo Kabupaten Sukoharjo.

BAB III : PERMASALAHAN DAN ISU-ISU STRATEGIS PERANGKAT DAERAH

Merumuskan identifikasi permasalahan berdasarkan tugas dan fungsi pelayanan, telaahan terhadap Visi, Misi dan Program Kepala Daerah dan Wakil Kepala Daerah Terpilih, telaahan Renstra dan isu strategis Kecamatan Sukoharjo Kabupaten Sukoharjo.

BAB IV : TUJUAN DAN SASARAN

Menjelaskan tujuan dan sasaran jangka menengah, yang akan dilaksanakan sampai dengan akhir tahun Renstra yakni Tahun 2026.

BAB V : STRATEGI DAN ARAH KEBIJAKAN

Menggambarkan Strategi dan Arah Kebijakan yang akan diambil untuk mencapai tujuan dan sasaran yang telah ditetapkan.

BAB VI :RENCANA PROGRAM DAN KEGIATAN, SERTA PENDANAAN

Berisikan uraian mengenai Program dan Kegiatan yang akan dilaksanakan selama 5 (lima) tahun ke depan, disertai indikator Renstra Kecamatan Sukoharjo Kabupaten Sukoharjo Tahun 2021-2026, kinerja program maupun indikator kinerja kegiatan dan sub kegiatan, kelompok sasaran dan pendanaan indikatif yang dibutuhkan hingga 5 (lima) tahun mendatang.

BAB VII : KINERJA PENYELENGGARAAN BIDANG URUSAN

Berisikan Indikator Kinerja Utama Perangkat Daerah Kecamatan Sukoharjo Kabupaten Sukoharjo dan keterkaitan Bidang Perencanaan yang mengacu pada tujuan dan sasaran RPJMD Kabupaten Sukoharjo tahun 2021 – 2026.

BAB VIII : PENUTUP

Memuat kata-kata penutup dan kaidah-kaidah didalam pelaksanaan Rencana Strategis (Renstra) Kecamatan Sukoharjo Kabupaten Sukoharjo Tahun 2021- 2026 yang terdiri dari Kesimpulan dan Saran.

BAB II

GAMBARAN PELAYANAN PERANGKAT DAERAH

Dalam kedudukan dan fungsinya pemerintah kecamatan memiliki posisi yang sangat penting karena keberhasilan tugas pemerintah dalam memberikan pelayanan kepada masyarakat serta meningkatkan efektifitas dan efisiensi penyelenggaraan pemerintahan, pembangunan, perekonomian, kemasyarakatan, ketentraman dan ketertiban serta mengembangkan potensi wilayah sangat ditunjang oleh keberadaan pemerintah kecamatan, untuk itu tantangan yang harus dijawab adalah bagaimana mewujudkan Pemerintah Kecamatan yang berwibawa dan mampu memberikan pelayanan serta memenuhi kebutuhan masyarakat yang semakin berkembang.

Memenuhi maksud tersebut, kiranya upaya untuk memperkuat Pemerintah Kecamatan maka dikeluarkan Peraturan Bupati Kabupaten Sukoharjo Nomor 82 Tahun 2019 tentang tentang Kedudukan, Susunan Organisasi, Tugas dan Fungsi, Serta Tata Kerja, Staf Ahli Bupati, Sekretariat Daerah, secretariat Dewan Perwakilan Rakyat Daerah, Inspektorat dan Kecamatan

Bahwa Kecamatan dibentuk untuk meningkatkan koordinasi penyelenggaraan pemerintahan, pelayanan publik dan pemberdayaan masyarakat desa/kelurahan . Jadi kecamatan dibentuk dalam rangka meningkatkan koordinasi penyelenggaraan pemerintahan artinya dengan adanya kecamatan, camat sebagai pimpinan tertinggi di kecamatan harus dapat mengkoordinasikan semua urusan pemerintahan di kecamatan. Kemudian camat harus memberikan pelayanan publik di kecamatan dan juga pemberdayaan masyarakat Desa/Kelurahan

Konsekuensi logis dari pelimpahan sebagian urusan Bupati Sukoharjo yang harus dilaksanakan dengan melibatkan masyarakat, tokoh masyarakat, LSM dan kalangan dunia usaha

dalam proses perencanaan untuk memberi masukan, menyalurkan aspirasi dan partisipasi dalam pengambilan keputusan.

Kecamatan Sukoharjo terletak di dataran tinggi dengan tinggi 105 m diatas permukaan laut dengan luas wilayah 4.458 ha, terdiri dari 14 Kelurahan, 201 Dukuh/Kampung, 141 RW (Rukun Warga), 451 RT (Rukun Tetangga). Kelurahan terluas adalah Kelurahan Sukoharjo dengan luas wilayah ± 495 ha dan Kelurahan terkecil adalah Kelurahan Banmati dengan luas wilayah ± 170 ha.

Batas-batas wilayah Kecamatan Sukoharjo adalah :

- Sebelah Utara :Kecamatan Grogol
- Sebelah Timur :Kecamatan Bendosari
- Sebelah Selatan :Kecamatan Nguter dan Kecamatan Tawang Sari
- Sebelah Barat :Kecamatan Juwiring, Kabupaten Klaten

Kecamatan Sukoharjo terdiri dari 14 Kelurahan, Jumlah penduduk Kecamatan Sukoharjo berdasarkan data monografi Bulan Desember 2020 tercatat sejumlah 95.517 jiwa, terdiri dari 47.648 laki-laki dan 47.869 perempuan.

Susunan Organisasi, Tugas dan Fungsi, Serta Tata Kerja, Staf Ahli Bupati, Sekretariat Daerah, Sekretariat Dewan Perwakilan Rakyat Daerah, Inspektorat dan Kecamatan.

Maka Kecamatan Sukoharjo mempunyai Tugas dan fungsi :

a. Camat :

- (1) Kecamatan dipimpin oleh seorang Camat yang mempunyai tugas membantu Bupati dalam mengkoordinasikan penyelenggaraan pemerintahan, pelayanan publik, dan pemberdayaan masyarakat desa dan kelurahan.
- (2) Dalam melaksanakan tugas sebagaimana dimaksud pada ayat (1) Kecamatan mempunyai fungsi:
 - a. menyelenggarakan Urusan Pemerintahan umum;
 - b. mengkoordinasikan kegiatan pemberdayaan masyarakat;
 - c. mengkoordinasikan upaya penyelenggaraan ketenteraman dan ketertiban umum;
 - d. mengkoordinasikan penerapan dan penegakan Peraturan Daerah dan Peraturan Bupati;
 - e. mengkoordinasikan pemeliharaan prasarana dan sarana pelayanan umum;
 - f. mengkoordinasikan penyelenggaraan kegiatan pemerintahan yang dilakukan oleh Perangkat Daerah di tingkat kecamatan;
 - g. membina dan mengawasi penyelenggaraan kegiatan desa dan/atau kelurahan;
 - h. melaksanakan Urusan Pemerintahan yang menjadi kewenangan kabupaten/kota yang tidak dilaksanakan oleh unit kerja Pemerintahan Daerah kabupaten yang ada di kecamatan;

- i. pelaksanaan fungsi kesekretariatan kecamatan; dan
- j. pelaksanaan fungsi kedinasan lain yang diberikan oleh pimpinan, sesuai dengan tugas dan fungsinya.

b. Sekretariat:

- (1) Sekretariat sebagaimana dimaksud dalam Pasal 11 ayat (1) huruf b adalah unsur pembantu pimpinan, berada di bawah dan bertanggung jawab kepada Camat.
- (2) Sekretariat sebagaimana dimaksud pada ayat (1) dipimpin oleh seorang Sekretaris Kecamatan berada dibawah dan bertanggung jawab kepada Camat yang mempunyai tugas melaksanakan perumusan konsep dan pelaksanaan kebijakan, pengoordinasian, pemantauan, evaluasi, pelaporan meliputi keuangan, hukum, informasi, kehumasan, keorganisasian dan ketatalaksanaan, pembinaan ketatausahaan, kearsipan, kerumahtanggaan, kepegawaian, pengelolaan dan penatausahaan aset, dan pelayanan administrasi di lingkungan Kecamatan.
- (3) Dalam melaksanakan tugas sebagaimana dimaksud pada ayat (2) Sekretariat mempunyai fungsi:
 - a. pengoordinasian penyusunan kebijakan, rencana, program, kegiatan, dan anggaran di lingkungan Kecamatan;
 - b. pembinaan dan pemberian dukungan administrasi yang meliputi keuangan, hukum, hubungan masyarakat, ketatausahaan, kearsipan, kerumahtanggaan, dan pelayanan administrasi di lingkungan Kecamatan;
 - c. pengoordinasian, pembinaan dan penataan organisasi dan tata laksana di lingkungan Kecamatan;
 - d. pengoordinasian dan penyusunan peraturan perundang-undangan serta pelaksanaan advokasi hukum di lingkungan Kecamatan;
 - e. pengoordinasian pelaksanaan Reformasi Birokrasi

- f. penyelenggaraan dan penatausahaan aset dan pelayanan pengadaan barang/jasa di lingkungan Kecamatan;
- g. pelaksanaan monitoring, evaluasi dan pelaporan sesuai dengan lingkup tugasnya;
- h. pengelolaan kepegawaian di lingkungan Kecamatan; dan
- i. pelaksanaan fungsi kedinasan lain yang diberikan oleh pimpinan sesuai dengan fungsinya.

c. Subbagian Perencanaan dan Keuangan:

Subbagian Perencanaan dan Keuangan sebagaimana dimaksud dalam Pasal 11 ayat (2) huruf a dipimpin oleh seorang Kepala Subbagian berada dibawah dan bertanggung jawab kepada Sekretaris Camat yang mempunyai tugas melaksanakan penyiapan bahan perumusan, pengkoordinasian, pelaksanaan, pemantauan, evaluasi serta pelaporan di bidang perencanaan, data, informasi, dan program kerja, dan pengelolaan keuangan di lingkungan Kecamatan.

a. Subbagian Umum dan Kepegawaian:

Subbagian Umum dan Kepegawaian sebagaimana dimaksud dalam Pasal 11 ayat (2) huruf b dipimpin oleh seorang Kepala Subbagian berada dibawah dan bertanggung jawab kepada Sekretaris Camat yang mempunyai tugas melakukan penyiapan bahan perumusan, pengkoordinasian, pelaksanaan, pemantauan, evaluasi serta pelaporan yang meliputi pembinaan ketatausahaan, hukum, kehumasan, keorganisasian dan ketatalaksanaan, kerumahtanggaan, kearsipan, kepegawaian, pengelolaan dan penatausahaan aset dan pelayanan administrasi di lingkungan Kecamatan.

b. Seksi Pemerintahan

Seksi Pemerintahan sebagaimana dimaksud dalam Pasal 11 ayat 3 huruf a dipimpin oleh seorang Kepala Seksi berada dibawah dan bertanggung jawab kepada Camat yang mempunyai tugas menyiapkan bahan perumusan, pengoordinasian, pelaksanaan, pemantauan, evaluasi serta pelaporan di bidang pemerintahan umum dan desa/kelurahan meliputi administrasi kependudukan, dan meningkatkan kemandirian politik, monografi kecamatan, pengisian perangkat desa dan kepala desa, pembinaan dan pengawasan tertib administrasi pemerintahan desa dan/atau kelurahan, pembinaan badan perwakilan desa dan lembaga kemasyarakatan desa serta pelaksanaan kegiatan baik di tingkat internal kecamatan maupun dengan pihak terkait dan Pelaksanaan kewenangan pemerintah yang dilimpahkan oleh Bupati Kepada Camat sebagian urusan otonomi daerah di bidang pemerintahan.

c. Seksi Ketenteraman dan Ketertiban

Seksi Ketenteraman dan Ketertiban sebagaimana dimaksud dalam Pasal 11 ayat 3 huruf b dipimpin oleh seorang Kepala Seksi berada dibawah dan bertanggung jawab kepada Camat yang mempunyai tugas menyiapkan bahan perumusan, pengoordinasian, pelaksanaan, pemantauan, evaluasi serta pelaporan di bidang ketenteraman dan ketertiban wilayah serta pembinaan Satuan Polisi Pamong Praja dan Perlindungan Masyarakat meliputi penanggulangan bencana alam, dan penegakan Peraturan Daerah dan Peraturan Bupati serta Pelaksanaan kewenangan pemerintah yang dilimpahkan oleh Bupati Kepada Camat sebagian urusan otonomi daerah di bidang Ketentraman dan Ketertiban Umum.

d. Seksi Pemberdayaan Masyarakat Desa/Kelurahan

Seksi Pemberdayaan Masyarakat Desa/Kelurahan sebagaimana dimaksud dalam Pasal 11 ayat 3 huruf c dipimpin oleh seorang Kepala Seksi berada dibawah dan bertanggung jawab kepada Camat yang mempunyai tugas menyiapkan bahan perumusan, pengoordinasian, pelaksanaan, pemantauan, evaluasi serta pelaporan di bidang pembangunan, pemberdayaan masyarakat, perekonomian desa/kelurahan, produksi dan distribusi dan Pelaksanaan kewenangan pemerintah yang dilimpahkan oleh Bupati Kepada Camat sebagian urusan otonomi daerah di bidang pemberdayaan masyarakat desa/kelurahan.

h. Seksi Kesejahteraan Sosial

Seksi Kesejahteraan Sosial sebagaimana dimaksud dalam Pasal 11 ayat 3 huruf d dipimpin oleh seorang Kepala Seksi berada dibawah dan bertanggung jawab kepada Camat yang mempunyai tugas menyiapkan bahan perumusan, pengoordinasian, pelaksanaan, pemantauan, evaluasi serta pelaporan di bidang kesejahteraan sosial yang meliputi masalah sosial, kepemudaan, peranan wanita, olah raga, kehidupan keagamaan, kebudayaan dan kesehatan, peningkatan kualitas sumber daya perangkat desa, lembaga desa dan pemberian bantuan sosial serta program pengentasan kemiskinan serta Pelaksanaan kewenangan pemerintah yang dilimpahkan oleh Bupati Kepada Camat sebagian urusan otonomi daerah di bidang kesejahteraan sosial.

i. Seksi Pelayanan Umum

Seksi Kesejahteraan Sosial sebagaimana dimaksud dalam Pasal 11 ayat 3 huruf e dipimpin oleh seorang Kepala Seksi berada dibawah dan bertanggung jawab kepada Camat yang mempunyai tugas menyiapkan bahan perumusan, pengoordinasian, pelaksanaan, pemantauan, evaluasi serta

pelaporan di bidang pelayanan umum yang meliputi inventarisasi data kekayaan desa/kelurahan, dan sarana prasarana desa, kebersihan lingkungan yang berkaitan dengan pelayanan masyarakat, pelayanan kependudukan, kebersihan lingkungan, perizinan peningkatan sarana prasarana fasilitas umum dan pelayanan umum administrasi kependudukan, pelayanan administrasi terpadu kecamatan, percepatan pencapaian standar pelayanan minimal serta Pelaksanaan kewenangan pemerintah yang dilimpahkan oleh Bupati Kepada Camat sebagian urusan otonomi daerah di bidang Seksi Pelayanan Umum.

j. Kelurahan

- (1) Kelurahan sebagaimana dimaksud dalam Pasal 11 ayat (4) huruf a dipimpin oleh seorang Lurah yang merupakan pembantu atau melaksanakan sebagian tugas Camat.
- (2) Lurah sebagaimana dimaksud pada ayat (1) mempunyai tugas membantu camat dalam:
 - a. melaksanakan kegiatan pemerintahan kelurahan;
 - b. melakukan pemberdayaan masyarakat;
 - c. melaksanakan pelayanan masyarakat;
 - d. memelihara ketenteraman dan ketertiban umum;
 - e. memelihara sarana dan prasarana serta fasilitas pelayanan umum;
 - f. melaksanakan tugas lain yang diberikan oleh camat; dan
 - g. melaksanakan tugas lain sesuai dengan ketentuan peraturan perundang-undangan .

Sekretariat

- (1) Sekretariat sebagaimana dimaksud dalam Pasal 11 ayat (4) huruf b adalah unsur pembantu pimpinan, berada di bawah dan bertanggung jawab kepada Lurah.
- (2) Sekretariat sebagaimana dimaksud pada ayat (1) dipimpin oleh seorang Sekretaris Kelurahan berada dibawah dan bertanggung jawab kepada Lurah yang mempunyai tugas melaksanakan perumusan konsep dan pelaksanaan

kebijakan, pengoordinasian, pemantauan, evaluasi, pelaporan meliputi keuangan, hukum, informasi, kehumasan, keorganisasian dan ketatalaksanaan, pembinaan ketatausahaan, kearsipan, kerumahtanggaan, kepegawaian, pengelolaan dan penatausahaan aset, dan pelayanan administrasi di lingkungan Kelurahan.

(3) Seksi Pemerintahan, Ketenteraman dan Ketertiban:

Seksi Pemerintahan, Ketenteraman dan Ketertiban sebagaimana dimaksud dalam Pasal 11 ayat (5) huruf a dipimpin oleh seorang Kepala Seksi berada dibawah dan bertanggung jawab kepada Lurah yang mempunyai tugas menyiapkan bahan perumusan, pengoordinasian, pelaksanaan, pemantauan, evaluasi serta pelaporan di bidang administrasi pemerintahan umum, administrasi kependudukan, pertanahan, dan membantu pelaksanaan dan pengawasan kegiatan pemilihan umum, ketenteraman dan ketertiban masyarakat serta membantu penyelenggaraan kegiatan administrasi perlindungan masyarakat.

(4) Seksi Pemberdayaan Masyarakat dan Kesejahteraan Sosial:

Seksi Pemberdayaan Masyarakat dan Kesejahteraan Sosial sebagaimana dimaksud dalam Pasal 11 ayat (5) huruf b dipimpin oleh seorang Kepala Seksi berada dibawah dan bertanggung jawab kepada Lurah yang mempunyai tugas menyiapkan bahan perumusan, pengoordinasian, pelaksanaan, pemantauan, evaluasi serta pelaporan di bidang pembangunan, perekonomian, pemberdayaan masyarakat, serta menjaga, memelihara dan menyediakan sarana dan prasarana fasilitas umum, lingkungan hidup serta kesejahteraan sosial.

(5) Seksi Pelayanan Umum

Seksi Pelayanan Umum sebagaimana dimaksud dalam Pasal 11 ayat (5) huruf c dipimpin oleh seorang Kepala Seksi berada dibawah dan bertanggung jawab kepada Lurah yang mempunyai tugas menyiapkan bahan perumusan, pengoordinasian, pelaksanaan, pemantauan, evaluasi serta pelaporan di bidang administrasi dan pelayanan umum.

2.1.2 STRUKTUR ORGANISASI PERANGKAT DAERAH

LAMPIRAN IV
PERATURAN BUPATI SUKOHARJO
NOMOR 49 TAHUN 2016
TENTANG
KEDUDUKAN, SUSUNAN ORGANISASI, TUGAS DAN FUNGSI, SERTA TATA
KERJA, STAF AHLI BUPATI, SEKRETARIAT DAERAH, SEKRETARIAT DEWAN
PERWAKILAN RAKYAT DAERAH, INSPEKTORAT DAN KECAMATAN

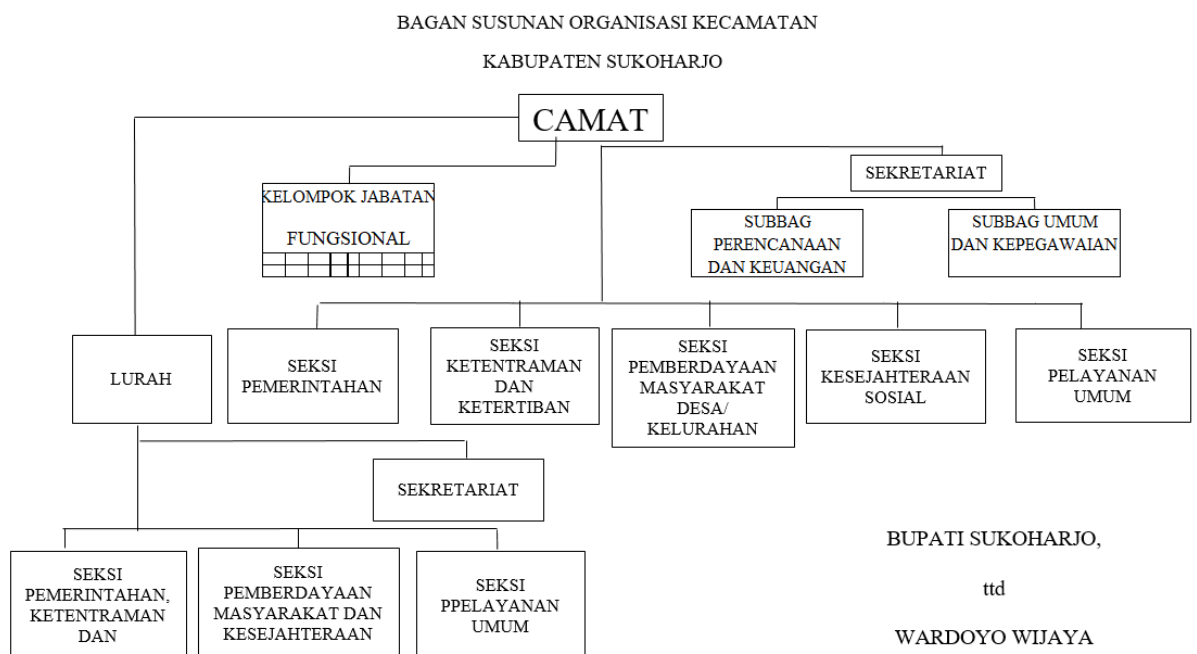

2.2 SUMBER DAYA PERANGKAT DAERAH

a. SUMBER DAYA MANUSIA

Sejak diterbitkannya Peraturan Pemerintah Nomor 18 Tahun 2016 tentang Perangkat Daerah, kelurahan masuk dalam organisasi perangkat Kecamatan Sukoharjo. Sehingga segala urusan baik administrasi, kepegawaian dan keuangan menjadi tanggung jawab Kecamatan Sukoharjo. Kecamatan Sukoharjo yang sebelumnya hanya melayani administrasi 17 PNS mulai

Januari 2017 mendapat tambahan PNS dari 14 Kelurahan sehingga total berjumlah 119 PNS, dengan perincian sebagai berikut:

Tabel:1.1
Komposisi Berdasarkan Golongan
(Per Januari 2021)

NO	OPD	Gol.IV	Gol. III	Gol.II	Gol.I	JUMLAH
1.	Kec. Sukoharjo	3	11	4	-	18
2.	Kel. Gayam	-	6	4	-	10
3.	Kel. Joho	2	4	-	-	6
4.	Kel. Jetis	-	5	1	-	6
5.	Kel.Mandan	-	6	2	-	8
6.	Kel. Banmati	-	7	1	-	8
7.	Kel. Begajah	-	6	1	-	7
8.	Kel. Kenep	-	5	2	-	7
9.	Kel. Combongan	-	6	1	-	7
10.	Kel. Dukuh	1	5	1	-	7
11.	Kel. Kriwen	-	7	-	-	7
12.	Kel.Bulakan	1	6	2	-	9
13.	Kel. Sonorejo	-	3	1	-	4
14.	Kel. Bulakrejo	1	4	2	-	7
15.	Kel. Sukoharjo	1	4	3	-	7
	JUMLAH	9	85	25	-	119

Sumber: Kecamatan Sukoharjo

Tabel:1.2
Komposisi Berdasarkan Jabatan
(Per Januari 2021)

NO	OPD	Es.IIIA	Es.IIIB	Es.IVA	Es.IVB	JFU	JUML
1.	Kec. Sukoharjo		1	5	2	11	18
2.	Kel. Sukoharjo	-	-	1	4	3	8
3.	Kel. Gayam	-	-	1	4	5	10
4.	Kel. Joho	-	-	1	3	2	6
5.	Kel. Jetis	-	-	1	3	2	6
6.	Kel. Mandan	-	-	1	4	3	8
7.	Kel. Banmati	-	-	1	4	3	8
8.	Kel. Begajah	-	-	1	4	2	7
9.	Kel. Kenep	-	-	1	4	3	7
10.	Kel.Combongan	-	-	1	4	2	7
11.	Kel. Dukuh	-	-	1	4	2	7
12.	Kel. Bulakan	-	-	1	4	4	9
13.	Kel. Kriwen	-	-	1	4	1	7
14.	Kel. Sonorejo	-	-	-	3	1	4
15.	Kel. Bulakrejo	-	-	1	4	2	7
	Jumlah		1	17	55	51	119

Sumber: Kecamatan Sukoharjo

Tabel:1.3
Komposisi Berdasarkan Gender
(Per Januari 2021)

NO	UNIT KERJA	Laki-Laki	Perempuan	Jumlah
1.	Kec. Sukoharjo	8	10	18
2.	Kel. Gayam	6	4	10
3.	Kel. Joho	3	3	6
4.	Kel. Jetis	5	1	6
5.	Kel.Mandan	5	3	8
6.	Kel. Banmati	6	2	8
7.	Kel. Begajah	5	2	7
8.	Kel. Kenep	5	2	7
9.	Kel. Combongan	6	1	7
10.	Kel. Dukuh	5	2	7
11.	Kel. Kriwen	5	2	7
12.	Kel.Bulakan	6	3	9
13.	Kel. Sonorejo	3	1	4
14.	Kel. Bulakrejo	5	2	7
15.	Kel. Sukoharjo	5	3	8
	JUMLAH	78	41	119

Sumber: Kecamatan Sukoharjo

Disamping Pegawai Negeri Sipil Daerah, untuk membantu kelancaran tugas sehari-hari Perangkat Daerah Kecamatan Sukoharjo juga mempunyai Tenaga Kontrak Dengan Perjanjian.

Tabel:1.4
Data Tenaga Kontrak Dengan Perjanjian
(Per Januari 2021)

NO	OPD	Honorer	THL	JUML
1.	Kec. Sukoharjo	-	3	3
2.	Kel. Gayam	-	4	4
3.	Kel. Joho	-	4	4
4.	Kel. Jetis	1	3	4
5.	Kel.Mandan	2	3	5
6.	Kel. Banmati	-	2	2
7.	Kel. Begajah	-	2	2
8.	Kel. Kenep	-	3	3
9.	Kel. Combongan	-	3	3
10.	Kel. Dukuh	-	3	3
11.	Kel. Kriwen	-	4	4
12.	Kel.Bulakan	-	4	4
13.	Kel. Sonorejo	1	3	4
14.	Kel. Bulakrejo	-	5	5
15.	Kel. Sukoharjo	2	2	4
	Jumlah	6	48	54

Sumber: Kecamatan Sukoharjo

b. SUMBER DAYA KEUANGAN

Berdasarkan Dokumen Pelaksanaan Anggaran Kecamatan Sukoharjo selama kurun waktu lima tahun terjadi kenaikan anggaran dari tahun ke tahun. Untuk lebih jelasnya bisa dilihat pada tabel dibawah ini:

Tabel:2.1
Realisasi Anggaran

No	PROGRAM	REALISASI ANGGARAN				
		2016	2017	2018	2019	2020
1.	Program Pelayanan Administrasi Perkantoran	255.725.000	255.725.000	2.458.700.000	2.438.000.000	3.556.479.000
2.	Program Peningkatan Sarana dan Prasarana Aparatur	195.850000	232.500.000	1.671.036.000	1.650.000.000	2.480.025.000
3.	Program Peningkatan Disiplin Aparatur	3.995.000	3.995.000	32.900.000	45.375.000	87.750.000
4.	Program Peningkatan Kapasitas Sumber Daya Aparatur	16110.000	16.110.000	96.000.000	70.000.000	175.000.000
5.	Program Peningkatan Pengembangan Sistem Pelaporan Capaian Kinerja dan Keuangan	9.000.000	9.000.000	13.000.000	35.000.000	40.460.000
6.	Program Perencanaan Satuan Kerja Perangkat Daerah (SKPD)	10.250.000	10.250.000	93.500.000	81.890.000	113.500.000
7.	Program Pembangunan Jalan dan Jembatan	0	0	225.000.000	602.075.000	0
8.	Program Pengembangan Budaya Baca dan Pembinaan Perpustakaan	0	0	50.000.000	20.700.000	32.900.000
9.	Program Peningkatan Keamanan dan Kenyamanan Lingkungan	0	0	125.550.000	157.304.000	669.925.000
10	Program Peningkatan Keberdayaan Masyarakat	0	0	4.546.757.000	5.063.635.000	15.541.975.000
11.	Program Pembangunan Saluran Drainase/Gorong-gorong	0	0	507.880.000	676.225.000	0
12.	Program Pembangunan Saluran Drainase/Gorong-gorong	0	0	959.000.000	1.676.800.000	0
13.	Program Pemeliharaan Rutin/Berkala	0	0	26.500.000	19.300.000	36.200.000

	Sarana dan Prasarana Kearsipan					
14.	Program Peningkatan dan Pengembangan Pengelolaan Keuangan Daerah	0	0	20.300.000	25.400.000	208.300.000
15	Program Peningkatan Peran Serta Jender Dalam Pembangunan	15.000.000	15.000.000	367.560.000	299.480.000	330.000.000
16.	Program Rehabilitasi Pemeliharaan Jalan dan Jembatan	0	0	1.172.945.000	2.422.550.000	0
17.	Program Pembinaan dan Masyarakat an Olah Raga	0	0	36.000.000	36.400.000	149.395.000
18.	Program Peningkatan Partisipasi Masyarakat Dalam Membangun Kelurahan	0	0	0	0	5.383.400.000
19	Program Peningkatan Sarana dan Prasarana Olah Raga	0	0	518.250.000	0	0

c. SUMBER DAYA ASET

Disamping sumber daya keuangan, untuk mendukung kelancaran tugas pokok dan fungsi tersebut Kantor Kecamatan Sukoharjo memiliki sarana dan prasarana sebagai berikut:

Tabel:3.1
Daftar Aset Kecamatan Sukoharjo
Per Desember 2020

No	Nama UPB	Tanah	Peralatan dan Mesin	Bangunan Gedung	Jalan, Jaringan dan Irigasi	Aset Lainnya	Jumlah
1.	Kecamatan	387.000.000	1.310586883	2064848934	-	-	3762435817
2.	Kenep	5.119.660.800	429159500	1489664500	8855929318	-	15894414118
3.	Banmati	9.086.713.675	373886283	1541604400	13881753082	802000	
4.	Mandan	7624959500	390641425	988288000	6984620206	6975000	15995484131
5.	Begajah	6905750200	368459040	3115072600	12658312229	5534500	23053128569
6.	Gayam	10534969400	367432381	1690389800	5458607150	80490000	18131888731
7.	Joho	11108930200	369978000	1551976000	7397980721	142767000	20571631921
8.	Jetis	2461604520	307902162	494801000	4401543966	-	7665851648
9.	Combongan	9383489157	301128162	806184646	7096875016	16770000	17604446981
10	Kriwen	3096640335	351774900	461488000	12968787930	1140000	16879831165
11	Bulakan	9750748035	375886662	1475186000	11291066046	9382000	22902268743
12	Dukuh	9073709185	325014462	769118000	8511019271	33484525	18712345443
13	Sukoharjo	21269006800	334318683	949378000	8642198595	-	31194902078
14	Bulakrejo	3768580940	328658183	1062031000	11923553754	8624500	17091448377
15	Sonorejo	5924730370	343517500	1200804000	9352859917	-	16821911787

Untuk Aset-aset yang dikuasai kelurahan dikelola oleh masing-masing kelurahan sendiri karena setiap kelurahan mempunyai pembantu pengurus barang. Setiap ada mutasi aset baik itu pengadaan maupun penyusutan harus dilaporkan pengurus barang yang berada di kecamatan.

2.3 KINERJA PELAYANAN PERANGKAT DAERAH

a. Kinerja Umum

Sesuai dengan tugas dan fungsi Kecamatan sebagaimana Peraturan Bupati Sukoharjo Nomor 49 Tahun 2016 tentang kedudukan, susunan organisasi, tugas dan fungsi, serta tata kerja, staf ahli bupati, sekretariat daerah, sekretariat dewan perwakilan

rakyat, inspektorat dan kecamatan, jadi kecamatan adalah perangkat daerah kabupaten/kota. Kecamatan dibentuk dalam rangka meningkatkan koordinasi penyelenggaraan pemerintahan. Artinya dengan adanya kecamatan, camat sebagai pimpinan tertinggi di kecamatan harus dapat mengkoordinasikan semua urusan pemerintahan di kecamatan, kemudian camat harus memberikan pelayanan publik di kecamatan dan pemberdayaan desa/kelurahan.

Seiring dengan diberlakukannya Undang-Undang Republik Indonesia Nomor 25 Tahun 2004 tentang Sistem Perencanaan Pembangunan Nasional dan Undang-Undang Republik Indonesia Nomor 23 Tahun 2014 Tentang Pemerintahan Daerah, mekanisme perencanaan pembangunan daerah kedepan dituntut untuk semakin mengedepankan pendekatan perencanaan pembangunan partisipatif. Mengacu pada Undang-Undang Republik Indonesia Nomor 23 Tahun 2014 tersebut Sistem Perencanaan Pembangunan Daerah mencakup 5 (lima) pendekatan dalam seluruh rangkaian perencanaan yaitu teknokratik, partisipatif, politis serta pendekatan atas-bawah dan pendekatan bawah-atas.

b. Kinerja Khusus

Pada lima tahun terakhir, pada umumnya kualitas penyelenggaraan perencanaan pembangunan daerah terus menerus mengalami peningkatan. Beberapa indikator yang menyebabkan adanya peningkatan kualitas penyelenggaraan perencanaan tersebut adalah:

1. Meningkatnya Pelayanan Administrasi Perkantoran
2. Meningkatnya Sarana dan Prasarana Aparatur
3. Meningkatnya Disiplin Aparatur.
4. Meningkatnya Kapasitas Sumber Daya Aparatur
5. Meningkatnya Pengembangan Sistem Pelaporan Capaian Kinerja dan Keuangan
6. Meningkatnya Perencanaan Satuan Kerja Perangkat Daerah
7. Meningkatnya Keamanan dan Kenyamanan Lingkungan
8. Meningkatnya Peran Serta dan Kesetaraan Jender Dalam Pembangunan
9. Meningkatnya Keberdayaan Masyarakat

10. Meningkatnya Peran Serta Kepemudaan
11. Meningkatnya Pembinaan dan Pemasyarakatan Olah Raga
12. Meningkatnya Pengembangan Budaya Baca dan Pembinaan Perpustakaan
13. Meningkatnya Pengembangan Pengelolaan Keuangan Daerah
14. Meningkatnya Partisipasi Masyarakat Dalam Membangun Kelurahan

C. Analisis Pencapaian Kinerja Perangkat Daerah

Hasil pencapaian kinerja Kecamatan Sukoharjo dapat kami analisa sebagai berikut, bahwa kinerja kecamatan selama 5 tahun ada tren kenaikan dari tahun ke tahun. Karena Kecamatan Sukoharjo telah melaksanakan seluruh program dan kegiatan yang menjadi tanggungjawabnya, sesuai dengan Perjanjian Kinerja Camat Sukoharjo dan Rencana Strategis Kecamatan Sukoharjo

- **Kecamatan Sukoharjo** telah melaksanakan seluruh program dan kegiatan yang menjadi tanggung jawabnya. Sesuai dengan Perjanjian Kinerja Camat Sukoharjo, Kabupaten Sukoharjo dan Rencana Strategis **Kecamatan Sukoharjo**,
- a. Prosentase Peningkatan Pelayanan Administrasi Perkantoran capaian kinerja 94 % untuk tahun 2016, tahun 2017 adalah 93%, tahun 2018 capaian kinerja 94 %, tahun 2019 capaian kinerja adalah 97

Hambatan dan kendala dalam pencapaian Sasaran Strategis diantaranya adalah sebagai berikut :

1. Belum tumbuhnya kesadaran secara baik di lingkungan aparatur melakukan manajemen kinerja secara baik, orientasi pelaksanaan tugas pokok dan fungsi organisasi saat ini masih banyak sekedar melaksanakan kegiatan tanpa memperhatikan apakah memberikan kontribusi bagi masyarakat atau tidak.
2. Masih banyaknya aparatur yang belum mau merubah *mind set* mereka dalam menerima perubahan terhadap pelaksanaan reformasi birokrasi. Kecenderungan yang terjadi masih banyak aparat yang ingin berada pada zona nyaman (*comfort zone*) dan enggan untuk masuk pada

era persaingan. Selain hal tersebut juga masih banyak aparatur yang masih enggan untuk berpikir inovatif dan kreatif dalam rangka mencapai tujuan akhir terwujudnya pemerintahan yang baik.

Alternatif Solusi untuk mengatasi hambatan dan kendala.

1. Meningkatkan kompetensi dan responsibilitas aparatur melalui pendidikan dan pelatihan, diharapkan aparatur menjadi lebih kompeten dan responsive dalam melaksanakan tugas.
2. Memantapkan pelaksanaan reformasi birokrasi dengan arah tujuan dan sasaran yang jelas dan terukur, baik dibidang kelembagaan, ketatalaksanaan, akuntabilitas, pelayanan publik, SDM Aparatur dan Pengawasan
 - b. Prosentase Peningkatan Sarana dan Prasarana Aparatur capaian kinerja 100 tahun 2016, tahun 2017 adalah 100, tahun 2018 adalah 99, tahun 2019 adalah 100
 - c. Prosentase Pengembangan Partisipasi Masyarakat Dalam Perumusan Program dan Kebijakan capaian kinerja tahun 2016 adalah 100 dan tahun 2017 adalah 92 %
 - d. Peningkatan & Pengembangan Sistem Pelaporan Keuangan tahun 2016 adalah 100 % tahun 2017 adalah 100%
 - e. Prosentase Peningkatan Keamanan dan Kenyamanan Lingkungan, adalah merupakan kegiatan baru yang baru dilaksanakan tahun 2017 dengan capaian kinerja 98 %, tahun 2018 98 , tahun 2019 adalah 99
 - f. Peningkatan Peran Serta dan Kesenjangan Gender Dalam Pembangunan capaian kinerja tahun 2016 adalah 100 %, tahun 2017 capaiannya 99 %, tahun 2018 adalah 99 , tahun 2019 adalah 99

- g. Tingkat keberdayaan masyarakat tercapai 98 % tahun 2018. Tahun 2019 tercapai 97, tahun 2020 adalah 99 %

Hambatan dan kendala dalam pencapaian Sasaran Strategis diantaranya adalah sebagai berikut :

- Dalam program ini banyak kegiatan yang merupakan aspirasi dari masyarakat baik yang berupa fisik maupun barang. Sehingga sering kami mengalami kesulitan dalam menentukan jenis barangnya.

Alternatif Solusi untuk mengatasi hambatan dan kendala.

Untuk kegiatan yang berupa aspirasi dari masyarakat harus disertai dengan proposal yang sesuai dengan pengajuannya

- h. Prosentase peran serta kepemudaan capain kinerja tahun 2018 adalah 95, tahun 2019 adalah 99
- i. Persentase pemeliharaan rutin/berkala sarana dan prasarana kearsipan, capain kinerja tahun 2018 dan 2019 adalah 100%, tahun 2020 adalah 100%
- j. Kualitas Laporan keuangan kelurahan capain kinerja tahun 2018 adalah 98 , tahun 2019 adalah 100, tahun 2020 adalah 100 %
- k. Peresentase pembinaan olah raga , capain kinerja tahun 2018 adal 96%, tahun 2019 adalah 98%, tahun 2020 adalah 98
- l. Prosentase Partisipasi Masyarakat dalam membangun kelurahan capain kuinerja tahun 2018 dan tahun 2019 adalah 97%, tahun 2020 adalah 97

Hambatan dan kendala dalam pencapaian Sasaran Strategis diantaranya adalah sebagai berikut :

- Sebagai akibat diberlakukannya Peraturan Daerah Kabupaten Sukoharjo Nomor 12 Tahun 2016 tentang Pembentukan dan Susunan Perangkat Daerah yang memberikan dampak yang cukup signifikan karena kelurahan menjadi perangkat Kecamatan Sukoharjo.

Alternatif Solusi untuk mengatasi hambatan dan kendala

- Melakukan pendampingan dalam penyusunan anggaran untuk kelurahan yang menjadi perangkat kecamatan.

Evaluasi capaian hasil Renstra Kecamatan Sukoharjo periode sebelumnya menunjukkan bahwa rata-rata menunjukkan peningkatan keberhasilan.

Tabel T-C.23

PENCAPAIAN KINERJA PELAYANAN KECAMATAN SUKOHARJO
KABUPATEN SUKOHARJO

No	Indikator Kinerja Sesuai Tugas dan Fungsi	Target NSPK	Target IKK	Target Indikator Lainnya	Target Renstra PD Tahun Ke-					Realisasi Capaian Tahun Ke-					Rasio Capaian Pada Tahun Ke-				
					2016	2017	2018	2019	2020	2016	2017	2018	2019	2020	2016	2017	2018	2019	2020
1	2	3	4	5	6	7	8	9	10	11	12	13	14	15	16	17	18	19	20
	Persentase cakupan Administrasi Perkantoran	-	1 tahun	-	100%	100%	100%	100%	100%	94,50%	93%	95%	93%	91%	0,945	0,93	0,95	0,93	0,91
	Persentase sarana dan prasarana dengan kondisi baik pada unit kerja	-	1 tahun	-	100%	100%	100%	100%	100%	98%	98%	99%	99%	97%	0,98	0,98	0,99	0,99	0,97
	Prosentase rata-rata kehadiran pegawai	-	1 tahun	-	100%	100%	100%	100%	100%	100%	99,90%	99,90%	99%	0%	1	0,999	0,999	0,99	0
	Prosentase ASN yang mengikuti Pendidikan dan pelatihan sesuai tugas dan fungsi	-	1 tahun	-	100%	100%	100%	100%	100%	90,20%	92%	92%	0%	99,70%	0,902	0,92	0,92	0	0,997
	Realisasi Capaian Kinerja PD	-	1 tahun	-	100%	100%	100%	100%	100%	100%	100%	100%	100%	100%	1	1	1	1	1

	Prosentase Kegiatan dalam Renja yang terakomodir dalam DPA	-	1 tahun	-	100%	100%	100%	100%	100%	100%	92%	98%	98%	99%	1	0,92	0,98	0,98	0,99
	Luas pembangunan jalan dan jembatan	-	1 tahun	-	0%	100%	100%	100%	100%	0%	99%	0%	0%	0%	0	0,99	0	0	0
	Jumlah buku perpustakaan	-	1 tahun	-	0%	100%	100%	100%	100%	0%	94%	94%	96%	99%	0	0,94	0,94	0,96	0,99
	Prosentase pelanggaran K3	-	1 tahun	-	0%	100%	100%	100%	100%	0%	98%	98%	98%	97%	0	0,98	0,98	0,98	0,97
	Tingkat Keberdayaan Masyarakat	-	1 tahun	-	0%	100%	100%	100%	100%	0%	96%	98%	98%	98%	0	0,96	0,98	0,98	0,98
	Prosentase pembangunan saluran drainase/gorong-gorong	-	1 tahun	-	0%	100%	100%	100%	100%	0%	99,70%	0%	0%	0%	0	0,997	0	0	0
	Prosentase pembangunan turap/talud/bronjong	-	1 tahun	-	0%	100%	100%	100%	100%	0%	99%	0%	0%	0%	0	0,99	0	0	0
	Prosentase Pemeliharaan rutin/berkala sarana dan prasarana kearsipan	-	1 tahun	-	0%	100%	100%	100%	100%	0%	97%	97%	98%	0%	0	0,97	0,97	0,98	0
	Kualitas laporan keuangan kelurahan	-	1 tahun	-	100%	100%	100%	100%	100%	100%	99%	99%	97%	99%	1	0,99	0,99	0,97	0,99

	Tingkat peran serta perempuan dalam proses pembangunan	-	1 tahun	-	100%	100%	100%	100%	100%	100%	99%	99%	93%	99%	1	0,99	0,99	0,93	0,99
	Prosentase rehabilitasi/pemeliharaan jalan dan jembatan	-	1 tahun	-	0%	100%	100%	100%	100%	0%	99%	87%	0%	0%	0	0,99	0,87	0	0
	Prosentase pembinaan dan pemasyarakatan olah raga	-	1 tahun	-	0%	100%	100%	100%	100%	0%	100%	96%	96%	78%	0	1	0,96	0,96	0,78
	Prosentase peningkatan partisipasi masyarakat dalam membangun kelurahan	-	1 tahun	-	100%	100%	100%	100%	100%	0%	100%	100%	95%	99%	0	1	1	0,95	0,99
	Program Peran serta Kepemudaan		1 tahun		0%	100%	100%	100%	100%	0%	98%	94%	98%	0	0	0,98	0,94	0,98	0
	Program Peningkatan Sarana dan Prasarana Olah Raga	-	1 tahun	-	0%	100%	100%	100%	100%	0%	99%	96%	0%	0%	0	0,99	0,96	0	0

(6) Analisis Pendanaan Renstra

Program dan Kegiatan Kecamatan Sukoharjo seluruhnya dibiayai dengan Anggaran Pendapatan Belanja Daerah Kabupaten Sukoharjo. Selama Periode Renstra sebelumnya anggaran selalu mengalami peningkatan.

Sebelum Kecamatan Sukoharjo menjadi Perangkat Daerah, anggaran masih standar sama dengan kecamatan lain di lingkungan Kabupaten Sukoharjo. Perkembangan anggaran dari program dan kegiatan tahun 2016 dapat kami sampaikan sebagai berikut:

- Program Pelayanan Administrasi Perkantoran Dari anggaran penetapan Rp. 255.725.000 terealisasi Rp. 241.554.775 atau capainnya 94,5%
- Program Peningkatan Sarana Dan Prasarana Aparatur anggaran penetapan Rp. 195.850.000 terealisasi Rp. 191.816.590 atau capaiannya 98%
- Program Peningkatan Disiplin Aparatur anggaran penetapan Rp. 3.995.000 terealisasi Rp.3.995.000 capainnya 100%
- Program Peningkatan Kapasitas Sumber Daya Aparatur anggaran penetapan Rp. 16.110.000 terealisasi Rp. 14.526.700 capaiannya Rp. 90,2%
- Program Peningkatan Pengembangan Sistem Pelaporan Capaian Kinerja anggaran penetapannya Rp.9.000.000 terealisasi Rp.9.000.000 capaiannya 100%
- Program Perencanaan Satuan Kerja Perangkat Daerah anggaran penetapannya Rp. 10.250.000 terealisasi Rp. 10.250.000 capaiannya 100%
- Program Pembinaan dan Fasilitas Pengelolaan Keuangan Desa anggaran penetapannya Rp. 1.540.000 terealisasi Rp. 1.540.000 capainnya 100%
- Program Peningkatan Peran Serta dan Kesetaraan Jender Dalam Pembangunan anggaran penetapannya Rp. 15.000.000 terealisasi Rp. 15.000.000 capainnya 100%

Mulai Tahun Anggaran 2017 Kabupaten Sukoharjo sudah melaksanakan Undang-undang Nomor 23 Tahun 2014, dimana dalam pasal 230 ayat 1 disebutkan bahwa Pemerintah Daerah Kabupaten/Kota mengalokasikan anggaran dalam APBD Kabupaten/Kota untuk pembangunan sarana dan prasarana lokal kelurahan dan pemberdayaan masyarakat kelurahan. Serta pada ayat 2 disebutkan alokasi anggaran sebagaimana dimaksud pada ayat (1) dimasukkan kedalam anggaran kecamatan pada bagian anggaran kelurahan untuk dimanfaatkan sesuai dengan ketentuan peraturan perundang-undangan .

Perkembangan anggaran untuk Tahun Anggaran 2017 sebagai berikut:

- Peningkatan Pelayanan Administrasi Perkantoran anggaran penetapan Rp. 2.392.374.000 terealisasi Rp. 2.213.552.157 capaiannya sebesar 93%
- Peningkatan Kapasitas Sumber Daya Aparatur anggaran penetapan Rp.12.000.000 terelisasi Rp 11,991.200 capaiannya 99,9 %
- Peningkatan Disiplin Aparatur anggaran penetapan Rp. 32.900.000 terealisasi Rp. 30.315.000 capaiannya 92 %
- Peningkatan Sarana dan Prasarana Aparatur anggaran penetapan Rp. 2.067.852.000 terealisasi Rp 2.016.595.529 capaiannya 98%
- Perencanaan SKPD anggaran penetapan Rp. 93.500.000 terealisasi Rp. 86.177.000 capaiannya 92%
- Program Pembangunan Jalan dan Jembatan anggaran penetapan Rp. 425.000.000 terealisasi Rp. 421.853.000 capaiannya 99%
- Program Pengembangan Budaya Baca dan Pembinaan Perpustakaan anggaran penetapan Rp. 55.890.000 terealisasi Rp. 52.510.000 94 %
- Peningkatan dan Pengembangan Sistem Pelaporan Keuangan anggaran penetapan Rp. 22.000.000 terealisasi Rp. 22.000.000 capaiannya 100%

- Peningkatan Keamanan dan Kenyamanan Lingkungan anggaran penetapan Rp. 121.105.000 terealisasi Rp.118.704.000 capaiannya 98%
- Program Peningkatan Keberdayaan Masyarakat anggaran penetapan Rp. 4.546.757.000 terealisasi Rp. 4.354.907.000 capaiannya 96%
- Program Pembangunan Saluran Drainase/Gorong-gorong anggaran penetapan Rp. 507.880.000 terealisasi Rp. 506.292.000 capaiannya 99,7 %
- Program Peningkatan Peran Serta Kepemudaan anggaran penetapan Rp. 40.280.000 terealisasi Rp. 39.630.000 capaiannya 98%
- Program Pembangunan Turap/Talud/Bronjong anggaran penetapan Rp. 959.000.000 teralisasi Rp. 947.478.000 capaiannya 99%
- Program Pemeliharaan Rutin /Berkala Sarana dan Prasarana Kearsipan anngaran penetapan Rp. 26.500.000 teralisasi Rp. 25.591.500 capaiannya 97%
- Program Pembinaan dan Fasilitas Pengelolaan Keuangan Desa anggaran pentapan Rp. 192.215.000 teralisasi Rp. 190.910.000 capaiannya 99%
- Peningkatan Peran Serta dan Kesetaraan Jender Dalam Pembangunan anngaran penetapan Rp. 367.560.000 terealisasi Rp. 364.615.500 capainnya 99%
- Program Rehabilitasi/Pemeliharaan Jalan dan Jembatan anggaran penetapan Rp. 1.172.945.000 teralisasi Rp. 1.163.800.000 capaiannya 99%
- Program Pembinaan dan Pemasarakatan Olah Raga anggaran penetapan Rp. 36.000.000 terealisasi Rp. 35.961.000 capaiannya 100%
- Program Peningkatana Sarana dan Prasarana Olah Raga anggaran penetapan Rp. 518.250.000 terealisasi Rp. 511.476.000 capaiannya 99%

Setelah Kecamatan Sukoharjo menjadi Perangkat Daerah program dan Kegiatan menjadi sangat banyak yang diikuti dengan anggaranya menjadi sangat besar , karena anggaran dari 14 (empat

belas) kelurahan masuk di DPA Kecamatan. Walaupun pelaksanaan program dan kegiatan di masing-masing kelurahan. Karena di dalam DPA semua kegiatan sudah menunjuk masing-masing lokasi kelurahan dan sudah menunjuk besaran anggarannya.

Perkembangan anggaran Tahun 2018 seperti dalam rincian sebagai berikut:

- Peningkatan Pelayanan Administrasi Perkantoran anggaran penetapan Rp. 2.510.846.000 terealisasi Rp. 2.396.255.424 capaiannya sebesar 95%
- Peningkatan Kapasitas Sumber Daya Aparatur anggaran penetapan Rp.12.000.000 terelisasi Rp 11,991.200 capaiannya 99,9 %
- Peningkatan Disiplin Aparatur anggaran penetapan Rp. 32.900.000 terealisasi Rp. 30.315.000 capaiannya 92 %
- Peningkatan Sarana dan Prasarana Aparatur anggaran penetapan Rp. 1.443.017.000 terealisasi Rp 1.424.654.073 capaiannya 99%
- Perencanaan SKPD anggaran penetapan Rp. 81.890.000 terealisasi Rp 80.627.000 capaiannya 98%
- Program Pembangunan Jalan dan Jembatan anggaran penetapan Rp. 602.075.000 terealisasi Rp. 526.552.000 capaiannya 87%
- Program Pengembangan Budaya Baca dan Pembinaan Perpustakaan anggaran penetapan Rp. 20.700.000 terealisasi Rp. 19.465.000 94 %
- Peningkatan dan Pengembangan Sistem Pelaporan Keuangan anggaran penetapan Rp. 22.000.000 terealisasi Rp. 22.000.000 capaiannya 100%
- Peningkatan Keamanan dan Kenyamanan Lingkungan anggaran penetapan Rp. 157.304.000 terealisasi Rp.154.071.500 capaiannya 98%
- Program Peningkatan Keberdayaan Masyarakat anggaran penetapan Rp. 5.186.315.000 terealisasi Rp. 5.062.729.500 capaiannya 98%

- Program Pembangunan Saluran Drainase/Gorong-gorong anggaran penetapan Rp. 676.225.000 terealisasi Rp. 668.246.000 capaiannya 99 %
- Program Peningkatan Peran Serta Kepemudaan anggaran penetapan Rp. 20.500.000 terealisasi Rp. 19.374.000 capaiannya 94%
- Program Pembangunan Turap/Talud/Bronjong anggaran penetapan Rp. 1.676.800.000 terealisasi Rp. 1.508.919.000 capaiannya 90%
- Program Pemeliharaan Rutin /Berkala Sarana dan Prasarana Kearsipan anggaran penetapan Rp. 19.300.000 teralisasi Rp. 19.230.000 capaiannya 97%
- Program Pembinaan dan Fasilitas Pengelolaan Keuangan Desa anggaran pentapan Rp. 168.270.000 teralisasi Rp. 166.532.000 capaiannya 99%
- Peningkatan Peran Serta dan Kesetaraan Jender Dalam Pembangunan anggran penetapan Rp. 299.480.000 terealisasi Rp. 296.303.900 capainnya 99%
- Program Rehabilitasi/Pemeliharaan Jalan dan Jembatan anggaran penetapan Rp. 2.422.550.000 teralisasi Rp. 2.119.086.000 capaiannya 87 %
- Program Pembinaan dan Pemasarakatan Olah Raga anggaran penetapan Rp. 56.400.000 terealisasi Rp. 54.125.000 capaiannya 96%

Sesuai amanat Permendagri Nomor 130 Tahun 2018 tentang Kegiatan Pembangunan Sarana dan Prasarana Kelurahan dan Pemberdayaan Masyarakat di Kelurahan. Permendagri Nomor 130 Tahun 2018 mengatur dua substansi pokok, yaitu pembangunan sarana dan prasarana kelurahan dan pemberdayaan masyarakat di kelurahan sebagai pedoman pengeloaan kegiatan yang bersumber dari dana kelurahan.

Dan mulai tahun 2019 ada Dana Kelurahan, secara otomatis anggaran kelurahan menjadi sangat besar disamping mendapat anggaran dari APBD Kabupaten Sukoharjo, kelurahan mendapat anggaran dari Pemerintah Pusat atau DAU.

Perkembangan anggaran Tahun 2019 sebagai berikut:

- Program Pelayanan Administrasi Perkantoran anggaran penetapan Rp. 3.210.767.000 terealisasi Rp. 2.989.612.485 capaiannya 93 %
- Program Peningkatan Sarana Dan Prasarana Aparatur anggaran penetapan Rp.706.617.000 terealisasi Rp.700.210.978 capaiannya 99%
- Program Peningkatan Disiplin Aparatur anggaran penetapan Rp. 43.950.000 terealisasi Rp. 43.575.000 capaiannya 99%
- Program Peningkatan Kapasitas Sumber Daya Aparatur anggaran penetapan Rp.115.000.000 terealisasi Rp. 110.267.400 capaiannya 96%
- Program Peningkatan Pengembangan Sistem Pelaporan Capaian Kinerja anggaran penetapan Rp.40.460.000 terealisasi Rp. 40.460.000 capaiannya 100%
- Program Perencanaan Satuan Kerja Perangkat Daerah (SKPD) anggaran penetapan Rp.106.105.000 terealisasi Rp. 104.574.250 capaiannya 98%
- Program Peningkatan Masyarakat Dalam Membangun Kelurahan anggaran penetapan Rp. 5.181.932.000 terealisasi Rp. 4.942.970.000 capaiannya 95%
- Program Pengembangan Budaya Baca dan Pembinaan Perpustakaan anggaran penetapan Rp.34.500.000 terealisasi Rp. 33.265.525 capaiannya 96%
- Program Peningkatan Keamanan dan Kenyamanan Lingkungan anggaran penetapan Rp. 477.005.000 terealisasi Rp. 466.654.750 capaiannya 98%
- Program Peningkatan Keberdayaan Masyarakat anggaran penetapan Rp. 13.542.093.000 terealisasi Rp. 13.252.357.193 capaiannya 98%
- Program Peningkatan Peran Serta Kepemudaan anggaran penetapan Rp. 28.000.000 terealisasi Rp. 27.394.500 capaiannya 98%
- Program Pemeliharaan Rutin /Berkala Sarana dan Prasarana Kearsipan anggaran penetapan Rp.20.000.000 terealisasi Rp. 19.999.500 capaiannya 100%

- Program Pembinaan dan Fasilitas Pengelolaan Keuangan Desa anggaran penetapan Rp. 197.062.000 terealisasi Rp. 194.347.500 capaiannya 99%
- Program Peningkatan Peran Serta dan Kesetaraan Gender Dalam Pembangunan anggaran penetapan Rp. 422.550.000 terealisasi Rp. 414.961.550 capaiannya 98%
- Program Pembinaan dan Pemasyarakatan Olah Raga anggaran penetapan Rp. 107.630.000 terealisasi Rp. 103.655.000 capaiannya 96%

Perkembangan anggaran Tahun 2020, dapat kami jabarkan sebagai berikut:

- Program Pelayanan Administrasi Perkantoran anggaran penetapan Rp. 3.561.479.000 terealisasi Rp. 3.317.481.113 capaiannya 91%
- Program Peningkatan Sarana Dan Prasarana Aparatur anggaran penetapan Rp. 2.430.026.000 terealisasi Rp. 2.365.849.291 capaiannya 97%
- Program Peningkatan Disiplin Aparatur anggaran penetapan Rp. 87.750.000 tidak bisa direalisasi dikarenakan Tidak tersedianya spesifikasi barang sesuai Permendagri tentang Pakaian Dinas
- Program Peningkatan Kapasitas Sumber Daya Aparatur anggaran penetapan Rp. 175.000.000 terealisasi Rp. 174.550.000 capaiannya 99,7%
- Program Peningkatan Pengembangan Sistem Pelaporan Capaian Kinerja anggaran penetapan Rp. 40.460.000 terealisasi Rp. 40.460.000 capaiannya 100%
- Program Perencanaan Satuan Kerja Perangkat Daerah (SKPD) anggaran penetapan Rp. 113.500.000 terealisasi Rp. 112.434.750 capaiannya 99%
- Program Peningkatan Masyarakat Dalam Membangun Kelurahan anggaran penetapan Rp. 5.383.400.000 terealisasi Rp.5.326.449.500 capaiannya 99%

- Program Pengembangan Budaya Baca dan Pembinaan Perpustakaan anggaran penetapan Rp. 32.900.000 terealisasi Rp. 32.660.000 capaiannya 99%
- Program Peningkatan Keamanan dan Kenyamanan Lingkungan anggaran penetapan Rp. 669.915.000 terealisasi Rp. 649.195.000 capaiannya 97%
- Program Peningkatan Keberdayaan Masyarakat anggaran penetapan Rp.15.544.975.000 terealisasi Rp. 15.176.296.655 capaiannya 98%
- Program Pemeliharaan Rutin /Berkala Sarana dan Prasarana Kearsipan anggaran penetapan Rp.36.200.000 terealisasi Rp. 35.327.300 capaiannya 98%
- Program Pembinaan dan Fasilitas Pengelolaan Keuangan Desa anggaran penetapan Rp. 208.300.000 terealisasi Rp. 207.341.800 capaiannya 99%
- Program Peningkatan Peran Serta dan Kesetaraan Jender Dalam Pembangunan anggaran penetapan Rp. 330.000.000 terealisasi Rp. 325.440.250 capaiannya 99%
- Program Pembinaan dan Pemasarakatan Olah Raga anggaran penetapan Rp.149.395.000 terealisasi Rp. 117.161.700 capaiannya 78%

Perkembangan anggaran dan realisasinya dapat dilihat pada **Tabel T-C.24**

Tabel T-C.24

ANGGARAN DAN REALISASI PENDANAAN PELAYANAN KECAMATAN SUKOHARJO
KABUPATEN SUKOHARJO

Uraian	Anggaran pada Tahun ke-					Realisasi Anggaran pada Tahun ke-					Rasio antara Realisasi dan Anggaran Tahun ke-					Rata-rata Pertumbuhan	
	2016	2017	2018	2019	2020	2016	2017	2018	2019	2020	2016	2017	2018	2019	2020	Anggaran	Realisasi
1	2	3	4	5	6	7	8	9	10	11	12	13	14	15	16	17	18
Program Pelayanan Administrasi Perkantoran	2.458.700.000	2.438.000.000	2.530.000.000	2.053.000.000	2.900.000.000	2.213.552.857	2.396.255.424	3.094.760.335	3.226.181.113	2.560.650.000							
Penyediaan Jasa Surat Menyurat	77.618.000	80.000.000	90.000.000	95.000.000	100.000.000	79.806.500	77.539.832	81.480.500	85.896.000	85.045.000	1,03	0,97	0,91	0,90	0,85	5,77%	1,31%
Penyediaan Jasa Komunikasi, Sumber Daya Air dan Listrik	257.340.000	258.000.000	260.000.000	270.000.000	280.000.000	213.451.806	213.407.524	285.837.667	313.095.098	403.836.000	0,83	0,83	1,10	1,16	1,44	1,76%	17,84%

Penyediaan Jasa Administrasi Keuangan	338.000.000	340.000.000	350.000.000	350.000.000	350.000.000	229.000.000	291.520.000	614.450.000	613.325.000	0	0,68	0,86	1,76	1,75	0,00	0,71%	-20,00%
Penyediaan Alat Tulis Kantor	141.100.000	145.000.000	150.000.000	160.000.000	170.000.000	150.578.000	147.836.000	162.677.500	166.451.900	513.478.000	1,07	1,02	1,08	1,04	3,02	4,10%	48,20%
Penyediaan Barang Cetak dan Penggandaan	110.011.000	40.000.000	50.000.000	140.000.000	150.000.000	108.411.950	89.188.600	105.147.850	111.986.245	54.080.000	0,99	2,23	2,10	0,80	0,36	7,27%	-10,02%
Penyediaan Komponen Instalasi Listrik/ Penagunan Kantor	47.132.000	50.000.000	65.000.000	70.000.000	80.000.000	49.987.000	43.088.000	60.472.500	49.477.500	45.990.000	1,06	0,86	0,93	0,71	0,57	13,95%	-1,60%
Penyediaan Jasa dan Peralatan Rumah Tangga	696.652.000	700.000.000	710.000.000	72.000.000	750.000.000	687.450.500	875.889.462	913.036.634	1.100.790.268	1.367.516.000	0,99	1,25	1,29	15,29	1,82	1,53%	19,79%
Penyediaan Bahan Bacaan dan Perundang undangan	33.310.000	40.000.000	45.000.000	6.000.000	70.000.000	31.633.000	28.050.000	27.420.000	29.730.000	33.090.000	0,95	0,70	0,61	4,96	0,47	22,03%	0,92%

Penyediaan Makanan & Minuman	361.147.000	375.000.000	380.000.000	450.000.000	500.000.000	377.643.000	413.859.225	610.986.000	584.527.000	0	1,05	1,10	1,61	1,30	0,00	7,69%	-20,00%
Rapat-rapat Koordinasi dan Konsultasi Keluar Daerah	195.990.000	200.000.000	210.000.000	220.000.000	230.000.000	112.715.000	43.165.000	60.555.000	15.070.000	57.615.000	0,58	0,22	0,29	0,07	0,25	3,47%	-9,78%
Pembayaran PBB Tanah Eks Bando Desa	200.400.000	210.000.000	220.000.000	220.000.000	220.000.000	172.876.101	172.711.781	172.696.684	155.832.102	0	0,86	0,82	0,78	0,71	0,00	1,96%	-20,00%
Program Peningkatan Sarana dan Prasarana Aparatur	1.671.036.000	1.650.000.000	1.800.000.000	1.855.000.000	2.220.000.000	2.016.595.529	1.424.654.073	700.210.978	2.365.849.291	470.524.000							
Pengadaan Kendaraan Dinas Operasional	0	0	0	0	300.000.000	0	0	413.525.000	0	0	0,00	0,00	100,00	0,00	0,00	0,00%	100,00%

Pengadaan Perlengkapan Gedung Kantor	147.970.000	90.000.000	160.000.000	165.000.000	170.000.000	183.413.000	62.713.500	53.922.095	91.300.000	0	1,24	0,70	0,34	0,55	0,00	2,98%	-20,00%
Pengadaan Peralatan Gedung Kantor	222.070.000	230.000.000	240.000.000	245.000.000	250.000.000	350.348.000	93.613.500	25.000.000	117.450.000	10.000.000	1,58	0,41	0,10	0,48	0,04	2,52%	-19,43%
Pengadaan Mebeleur	219.310.000	230.000.000	250.000.000	245.000.000	250.000.000	250.674.000	64.050.000	22.825.000	169.046.000	14.464.000	1,14	0,28	0,09	0,69	0,06	2,80%	-18,85%
Pemeliharaan Rutin / Berkala Gedung Kantor	198.000.000	200.000.000	210.000.000	220.000.000	230.000.000	344.083.000	174.249.000	19.437.000	225.895.000	9.700.000	1,74	0,87	0,09	1,03	0,04	3,23%	-19,44%
Pemeliharaan Rutin /Berkala Kendaraan Dinas/ Operasional	176.772.000	180.000.000	190.000.000	200.000.000	210.000.000	172.640.529	153.841.073	73.578.883	206.077.291	176.090.000	0,98	0,85	0,39	1,03	0,84	3,76%	0,40%

Pemeliharaan Rutin/ Berkala Peralatan Gedung Kantor	67.250.000	70.000.000	80.000.000	90.000.000	100.000.000	69.075.000	61.665.000	12.000.000	70.456.000	75.500.000	1,03	0,88	0,15	0,78	0,76	9,74%	1,86%
Pemeliharaan Rutin/ Berkala Mebelair	36.050.000	40.000.000	50.000.000	60.000.000	70.000.000	34.350.000	12.440.000	3.500.000	22.950.000	5.000.000	0,95	0,31	0,07	0,38	0,07	18,83%	-17,09%
Rehabilitasi Sedang/Berat Gedung Kantor	603.614.000	610.000.000	620.000.000	630.000.000	640.000.000	612.012.000	802.082.000	76.423.000	1.462.675.000	179.770.000	1,01	1,31	0,12	2,32	0,28	1,21%	-14,13%
Program Peningkatan Disiplin Aparatur	32.900.000	45.375.000	80.000.000	95.000.000	100.000.000	30.315.000	44.212.500	43.575.000	87.750.000								

Pengadaan Pakaian Dinas Beserta Kelengkapannya	32.900.000	45.375.000	80.000.000	95.000.000	100.000.000	30.315.000	44.212.500	43.575.000	87.750.000	0	0,92	0,97	0,54	0,92	0,00	40,79%	-20,00%
Program Peningkatan Kapasitas Sumber Daya Aparatur	96.000.000	70.000.000	110.000.000	345.000.000	360.000.000	92.163.200	67.365.200	110.267.000	174.550.000								
Study Banding	12.000.000	15.000.000	20.000.000	245.000.000	250.000.000	11.991.200	13.873.200	10.527.000	0	0	1,00	0,92	0,53	0,00	0,00	396,67%	-20,00%
Bimbingan Teknis Tugas dan Fungsi	84.000.000	55.000.000	90.000.000	100.000.000	110.000.000	80.172.000	53.492.000	99.740.000	174.550.000	0	0,95	0,97	1,11	1,75	0,00	6,19%	-20,00%

Program Peningkatan Pengembangan Sistem Pelaporan Capaian Kinerja dan Keuangan	13.000.000	35.000.000	27.000.000	27.000.000	27.000.000	22.000.000	34.880.000	40.460.000	40.460.000	36.371.000								
Penyusunan Laporan Capaian Kinerja dan Ikhtisar Realisasi Kinerja SKPD	3.000.000	7.000.000	6.000.000	6.000.000	6.000.000	3.000.000	7.000.000	10.000.000	10.000.000	10.000.000	1,00	1,00	1,67	1,67	1,67	20,00%	46,67%	
Penyusunan Laporan Keuangan Semesteran	3.000.000	9.000.000	7.000.000	7.000.000	7.000.000	3.000.000	8.880.000	9.740.000	9.740.000	11.371.000	1,00	0,99	1,39	1,39	1,62	26,67%	55,81%	

Penyusunan Laporan Prognosis Realisasi Anggaran	3.000.000	11.000.000	6.000.000	6.000.000	6.000.000	7.000.000	11.000.000	11.480.000	11.480.000	5.000.000	2,33	1,00	1,91	1,91	0,83	20,00%	-5,71%
Penyusunan Laporan Keuangan Akhir Tahun	4.000.000	8.000.000	8.000.000	8.000.000	8.000.000	9.000.000	8.000.000	9.240.000	9.240.000	10.000.000	2,25	1,00	1,16	1,16	1,25	20,00%	2,22%
Program Perencanaan Satuan Kerja Perangkat Daerah (SKPD)	93.500.000	81.890.000	40.000.000	80.000.000	150.000.000	86.177.000	90.627.000	104.575.250	112.434.750								
Penyelenggaraan Forum SKPD	64.000.000	56.490.000	20.000.000	40.000.000	100.000.000	57.677.000	65.227.000	74.575.250	85.934.750	0	0,90	1,15	3,73	2,15	0,00	11,25%	-20,00%

Penyusunan Dokumen Perencanaan	29.500.000	25.400.000	20.000.000	40.000.000	50.000.000	28.500.000	25.400.000	30.000.000	26.500.000	85.000.000	0,97	1,00	1,50	0,66	1,70	13,90%	39,65%
Program Pembangunan Jalan dan Jembatan	225.000.000	602.075.000	240.000.000	240.000.000	250.000.000	421.853.000	526.552.000	0	0								
Pembangunan Jalan	225.000.000	602.075.000	240.000.000	240.000.000	250.000.000	421.853.000	526.552.000	0	0	0	1,87	0,87	0,00	0,00	0,00	2,22%	-20,00%
Program Pengembangan Budaya Baca dan Pembinaan Perpustakaan	50.000.000	20.700.000	60.000.000	70.000.000	75.000.000	52.510.000	19.465.000	33.265.525	32.660.000								

Pengembangan Minat dan Budaya Baca	50.000.000	20.700.000	60.000.000	70.000.000	75.000.000	52.510.000	19.465.000	33.265.525	32.660.000	0	1,05	0,94	0,55	0,47	0,00	10,00%	-20,00%
Program Peningkatan Keamanan dan Kenyamanan Lingkungan	125.550.000	157.304.000	145.000.000	180.000.000	200.000.000	118.704.000	729.194.000	466.654.750	649.195.000	4.733.015.000							
Pengendalian Keamanan Lingkungan	85.850.000	64.500.000	95.000.000	110.000.000	120.000.000	79.004.000	639.025.000	82.799.750	0	0	0,92	9,91	0,87	0,00	0,00	7,96%	-20,00%
Pembinaan Keamanan, Ketertiban Masyarakat dan Masalah Sosial	39.700.000	92.804.000	50.000.000	70.000.000	80.000.000	39.700.000	90.169.000	383.855.000	649.195.000	4.733.015.000	1,00	0,97	7,68	9,27	59,16	20,30%	2364,39%

Program Peningkatan Keberdayaan Masyarakat	4.546.757.000	5.063.635.000	3.850.000.000	4.600.000.000	5.300.000.000	4.354.907.000	5.042.729.500	4.942.970.000	15.176.296.656	2.965.199.000								
Pemberdayaan Lembaga dan Organisasi Masyarakat Pedesaan	4.546.757.000	0	0	0		4.354.907.000	0	0		2.965.199.000	0,96	0,00	0,00	0,00	0,00	-20,00%	-6,38%	
Pemberdayaan Lembaga dan Organisasi Masyarakat Kelurahan Kenep	0	300.000.000	350.000.000	400.000.000	450.000.000	0	366.475.000	362.811.000	1.187.893.000	0	0,00	1,22	1,04	2,97	0,00	10,00%	-20,00%	

Pemberdayaan Lembaga dan Organisasi Masyarakat Kelurahan Banmati	0	101.120.000	150.000.000	200.000.000	250.000.000	0	100.370.000	363.914.000	1.219.274.000	0	0,00	0,99	2,43	6,10	0,00	29,45%	-20,00%
Pemberdayaan Lembaga dan Organisasi Masyarakat Kelurahan Mandan	0	233.690.000	300.000.000	350.000.000	400.000.000	0	203.733.000	360.168.000	1.086.487.000	0	0,00	0,87	1,20	3,10	0,00	14,23%	-20,00%
Pemberdayaan Lembaga dan Organisasi Masyarakat Kelurahan Begajah	0	1.624.120.000	600.000.000	650.000.000	700.000.000	0	1.606.141.000	361.801.000	1.244.239.500	0	0,00	0,99	0,60	1,91	0,00	-11,38%	-20,00%

Pemberdayaan Lembaga dan Organisasi Masyarakat Kelurahan Gayam	0	323.495.000	650.000.000	700.000.000	750.000.000	0	320.322.000	365.179.000	1.287.192.000	0	0,00	0,99	0,56	1,84	0,00	26,37%	-20,00%
Pemberdayaan Lembaga dan Organisasi Masyarakat Kelurahan Joho	0	323.740.000	200.000.000	250.000.000	300.000.000	0	321.917.000	354.594.000	923.964.500	0	0,00	0,99	1,77	3,70	0,00	-1,47%	-20,00%
Pemberdayaan Lembaga dan Organisasi Masyarakat Kelurahan Jetis	0	200.245.000	200.000.000	250.000.000	300.000.000	0	199.060.500	231.944.000	952.916.000	0	0,00	0,99	1,16	3,81	0,00	9,96%	-20,00%

Pemberdayaan Lembaga dan Organisasi Masyarakat Kelurahan Combongan	0	275.925.000	150.000.000	200.000.000	250.000.000	0	274.000.000	363.671.000	1.299.373.000	0	0,00	0,99	2,42	6,50	0,00	-1,88%	-20,00%
Pemberdayaan Lembaga dan Organisasi Masyarakat Kelurahan Kriwen	0	449.240.000	150.000.000	200.000.000	250.000.000	0	446.820.000	357.508.000	1.219.589.000	0	0,00	0,99	2,38	6,10	0,00	-8,87%	-20,00%
Pemberdayaan Lembaga dan Organisasi Masyarakat Kelurahan Bulakan	0	157.920.000	200.000.000	250.000.000	300.000.000	0	147.570.000	363.504.000	1.019.589.000	0	0,00	0,93	1,82	4,08	0,00	17,99%	-20,00%
Pemberdayaan Lembaga dan Organisasi Masyarakat Kelurahan Dukuh	0	108.800.000	250.000.000	300.000.000	350.000.000	0	106.539.000	361.496.000	1.088.740.000	0	0,00	0,98	1,45	3,63	0,00	44,34%	-20,00%

Pemberdayaan Lembaga dan Organisasi Masyarakat Kelurahan Sukoharjo	0	253.700.000	200.000.000	250.000.000	300.000.000	0	251.259.000	365.019.000	895.602.156	0	0,00	0,99	1,83	3,58	0,00	3,65%	-20,00%
Pemberdayaan Lembaga dan Organisasi Masyarakat Kelurahan Bulakrejo	0	394.120.000	250.000.000	300.000.000	350.000.000	0	392.651.000	363.730.000	829.932.000	0	0,00	1,00	1,45	2,77	0,00	-2,24%	-20,00%
Pemberdayaan Lembaga dan Organisasi Masyarakat Kelurahan Sonorejo	0	317.520.000	200.000.000	300.000.000	350.000.000	0	305.872.000	367.631.000	921.505.500	0	0,00	0,96	1,84	3,07	0,00	2,05%	-20,00%

Program Peranserta Kepemudaan	40.280.000	20.500.000	28.000.000	30.000.000	70.000.000	39.630.000	19.374.000										
Pembinaan Organisasi Kepemudaan	40.280.000	20.500.000	28.000.000	30.000.000	70.000.000	39.630.000	19.374.000	27.394.500		107.699.000	0,98	0,95	0,98	0,00	1,54	14,76%	34,35%
Program Pembangunan Saluran Drainase/ Gorong-gorong	507.880.000	1.300.000.000	1.425.000.000	1.500.000.000	1.550.000.000	506.292.000	668.246.000										
Pembangunan Saluran Drainase/ Gorong-gorong	507.880.000	1.300.000.000	1.425.000.000	1.500.000.000	1.550.000.000	506.292.000	668.246.000	0		0	1,00	0,51	0,00	0,00	0,00	41,04%	-20,00%

Program Pembangunan Turap/Talud/ Bronjong	959.000.000	1.676.800.000	78.000.000	790.000.000	800.000.000	947.478.000	1.508.919.000											
Pembangunan Turap/Talud/ Bronjong	959.000.000	1.676.800.000	78.000.000	790.000.000	800.000.000	947.478.000	1.508.919.000	0	0	0,99	0,90	0,00	0,00	0,00	0,00	-3,32%	-20,00%	
Program Pemeliharaan Rutin/Berkala Sarana dan Prasarana Kearsipan	26.500.000	19.300.000	30.000.000	45.000.000	50.000.000	25.591.500	19.230.000	19.999.500	35.327.300	0								
Pemeliharaan rutin/Berkala Sarana Pengolahan dan Penyimpanan Arsip	26.500.000	19.300.000	30.000.000	45.000.000	50.000.000	25.591.500	19.230.000	19.999.500	35.327.300	0	0,97	1,00	0,67	0,79	0,00	17,74%	-20,00%	

Program Peningkatan dan Pengembangan Pengelolaan Keuangan Daerah	20.300.000	25.400.000	25.400.000	26.000.000	210.000.000	20.300.000	24.750.000	25.400.000	25.220.000	20.000.000								
Monitoring, Evaluasi, Pengendalian dan Pelaporan	20.300.000	25.400.000	25.400.000	26.000.000	50.000.000	20.300.000	24.750.000	25.400.000	25.220.000	20.000.000	1,00	0,97	1,00	0,97	0,40	29,26%	-0,30%	
Pelaksanaan Lelang Kekayaan Kelurahan/Eks Bondo Desa	171.915.000	142.870.000	155.000.000	155.000.000	160.000.000	170.610.000	141.782.000	168.947.500	182.121.800	141.200.000	0,99	0,99	1,09	1,17	0,88	-1,39%	-3,45%	

Program Peningkatan Peran serta Jender Dalam Pembangunan	367.560.000	299.480.000	330.000.000	350.000.000	350.000.000	364.615.000	296.303.900	414.961.550	325.440.250	236.856.000								
Kegiatan Pembinaan Organisasi Perempuan	367.560.000	299.480.000	330.000.000	350.000.000	350.000.000	364.615.000	296.303.900	414.961.550	325.440.250	236.856.000	0,99	0,99	1,26	0,93	0,68	-0,96%	-7,01%	
Program Rehabilitasi/ Pemeliharaan Jalan dan Jembatan	1.172.945.000	2.422.550.000	700.000.000	725.000.000	750.000.000	1.163.800.000	2.119.086.000											
Rehabilitasi/ Pemeliharaan Jalan	1.172.945.000	2.422.550.000	700.000.000	725.000.000	750.000.000	1.163.800.000	2.119.086.000	0	0	0	0,99	0,87	0,00	0,00	0,00	-7,21%	-20,00%	

Program Pembinaan dan Pemasyarakatan Olah Raga	36.000.000	56.400.000	60.000.000	70.000.000	80.000.000	35.961.000	54.125.000	103.655.000	117.161.700									
Pembinaan Olah Raga Yang Berkembang di Masyarakat	36.000.000	56.400.000	60.000.000	70.000.000	80.000.000	35.961.000	54.125.000	103.655.000	117.161.700	0	1,00	0,96	1,73	1,67	0,00	24,44%	-20,00%	
Program Peningkatan Partisipasi Masyarakat Dalam Membangun Kelurahan	0	0	5.181.932.000	7.000.000.000	8.400.000.000	0	0	4.942.970.000	5.326.449.500									
Pembangunan Sarana dan Prasarana Kelurahan Kenep	0	0	370.138.000	500.000.000	600.000.000	0	0	362.811.000	362.339.000	0	0,00	0,00	0,98	0,72	0,00	12,42%	-20,00%	

Pembangunan Sarana dan Prasarana Kelurahan Banmati	0	0	370.138.000	500.000.000	600.000.000	0	0	363.914.000	362.305.000	0	0,00	0,00	0,98	0,72	0,00	12,42%	-20,00%
Pembangunan Sarana dan Prasarana Kelurahan Mandan	0	0	370.138.000	500.000.000	600.000.000	0	0	360.168.000	422.850.000	0	0,00	0,00	0,97	0,85	0,00	12,42%	-20,00%
Pembangunan Sarana dan Prasarana Kelurahan Begajah	0	0	370.138.000	500.000.000	600.000.000	0	0	361.801.000	363.570.000	0	0,00	0,00	0,98	0,73	0,00	12,42%	-20,00%
Pembangunan Sarana dan Prasarana Kelurahan Gayam	0	0	370.138.000	500.000.000	600.000.000	0	0	365.179.000	363.575.000	0	0,00	0,00	0,99	0,73	0,00	12,42%	-20,00%

Pembangunan Sarana dan Prasarana Kelurahan Joho	0	0	370.138.000	500.000.000	600.000.000	0	0	354.594.000	361.025.000	0	0,00	0,00	0,96	0,72	0,00	12,42%	-20,00%
Pembangunan Sarana dan Prasarana Kelurahan Jetis	0	0	370.138.000	500.000.000	600.000.000	0	0	231.944.000	362.667.000	0	0,00	0,00	0,63	0,73	0,00	12,42%	-20,00%
Pembangunan Sarana dan Prasarana Kelurahan Combongan	0	0	370.138.000	500.000.000	600.000.000	0	0	363.671.000	360.735.000	0	0,00	0,00	0,98	0,72	0,00	12,42%	-20,00%
Pembangunan Sarana dan Prasarana Kelurahan Kriwen	0	0	370.138.000	500.000.000	600.000.000	0	0	357.508.000	361.731.000	0	0,00	0,00	0,97	0,72	0,00	12,42%	-20,00%

Pembangunan Sarana dan Prasarana Kelurahan Bulakan	0	0	370.138.000	500.000.000	600.000.000	0	0	363.504.000	362.127.000	0	0,00	0,00	0,98	0,72	0,00	12,42%	-20,00%
Pembangunan Sarana dan Prasarana Kelurahan Dukuh	0	0	370.138.000	500.000.000	600.000.000	0	0	361.496.000	361.703.000	0	0,00	0,00	0,98	0,72	0,00	12,42%	-20,00%
Pembangunan Sarana dan Prasarana Kelurahan Sukoharjo	0	0	370.138.000	500.000.000	600.000.000	0	0	365.019.000	361.573.000	0	0,00	0,00	0,99	0,72	0,00	12,42%	-20,00%
Pembangunan Sarana dan Prasarana Kelurahan Bulakrejo	0	0	370.138.000	500.000.000	600.000.000	0	0	363.730.000	558.299.500	0	0,00	0,00	0,98	1,12	0,00	12,42%	-20,00%

Pembangunan Sarana dan Prasarana Kelurahan Sonorejo	0	0	370.138.000	500.000.000	600.000.000	0	0	367.631.000	361.950.000	0	0,00	0,00	0,99	0,72	0,00	12,42%	-20,00%
Program Peningkatan Sarana dan Prasarana Olah Raga	218.250.000	220.000.000	230.000.000	240.000.000	250.000.000	511.476.000											
Peningkatan Pembangunan Sarana dan Prasarana Olah Raga	218.250.000	220.000.000	230.000.000	240.000.000	250.000.000	511.476.000					2,34	0,00	0,00	0,00	0,00	2,91%	-20,00%

2.4 TANTANGAN DAN PELUANG PENGEMBANGAN PELAYANAN PERANGKAT DAERAH

Dalam rangka melaksanakan tugas dan fungsinya, Kantor Kecamatan Sukoharjo sesuai dengan Peraturan Bupati Sukoharjo Nomor 82 Tahun 2020 tentang Kedudukan, Susunan Organisasi, Tugas dan Fungsi, Serta Tata Kerja, Staf Ahli Bupati, Sekretariat Daerah, Sekretariat Dewan Perwakilan Rakyat Daerah, Inspektorat dan Kecamatan, maka kecamatan, mempunyai tugas-tugas dalam membantu Bupati dalam menyelenggarakan pemerintahan. Penyelenggaraan pemerintahan dimaksud memberikan pelayanan kepada masyarakat. Adapun tugas-tugas yang dilaksanakan Kecamatan Sukoharjo untuk mencapai tujuan sesuai dengan visi dan misi adalah sebagai berikut:

1. Penyelenggaraan Pelayanan kepada Masyarakat yang menjadi ruang lingkup bidang tugas;
2. Pelaksanaan Koordinasi dan sinkronisasi perencanaan dengan Instansi terkait di bidang penyelenggaraan kegiatan pemerintahan dan pelayanan masyarakat;
3. Pengoordinasian kegiatan pemberdayaan masyarakat, upaya penyelenggaraan ketentraman dan Ketertiban umum, penerapan dan penegakan peraturan perundang-undangan, pemeliharaan prasarana dan fasilitas umum serta penyelenggaraan kegiatan pemerintahan di tingkat kecamatan;
4. Pembinaan penyelenggaraan pemerintahan Kelurahan;
5. Pelaksanaan Evaluasi, pelaporan pembinaan dan pengawasan Penyelenggaraan pemerintahan dan pelayanan masyarakat tingkat Kecamatan dan Kelurahan;
6. Pelaksanaan tugas dinas lain yang diberikan oleh Bupati sesuai dengan tugas dan fungsinya.

Tantangan :

- Sumber Daya Aparatur yang masih minim, serta sarana prasarana yang sangat terbatas;
- Kesadaran masyarakat akan arti pentingnya dokumen kependudukan yang sangat kurang;
- Perencanaan atau Usulan Penganggaran yang bersifat klasik tersusun dari bawah, masih banyak kendala terbenturnya

polemik politik serta masih bersifat keinginan bukan bersifat kebutuhan yang cenderung menjadi kendala dalam perencanaan-perencanaan dari Kelurahan;

Peluang :

- Tersedianya anggaran Pemerintah Kabupaten Sukoharjo yang cukup untuk Penyelenggaraan Bimbingan Teknis dan Pelatihan bagi Aparatur dalam meningkatkan profesionalisme pelayanan serta menggalakkan sosialisasi kepada masyarakat;
- Merubah pemahaman masyarakat dengan mengedepankan kebutuhan dalam proses penyusunan perencanaan dari kelurahan-kelurahan dengan memadukan program-program yang telah di rancang dalam Rencana Pembangunan Jangka Menengah Daerah Kabupaten Sukoharjo 2021-2026

BAB III
PERMASALAHAN DAN ISU-ISU STRATEGIS
PERANGKAT DAERAH

Uraian Tugas dan Fungsi Kecamatan Sukoharjo sebagaimana diatur dalam Peraturan Bupati Sukoharjo Nomor 49 Tahun 2016, maka Kecamatan Sukoharjo mempunyai tugas membantu Bupati dalam mengkoordinasikan penyelenggaraan pemerintahan, pelayanan publik dan pemberdayaan masyarakat desa dan kelurahan

3.1 Identifikasi Permasalahan Berdasarkan Tugas Dan Fungsi Pelayanan Kecamatan

Beberapa permasalahan yang dihadapi Kecamatan Sukoharjo pada saat melaksanakan pelayanan masyarakat dapat diuraikan sebagai berikut:

1. Jumlah personil PNS yang ada di Kecamatan Sukoharjo sangat terbatas, sehingga pendistribusian pekerjaan berdasarkan kemampuan yang dimiliki dalam pengelolaan pendanaan pelayanan ini tidak bisa terakomodasi secara optimal, sehingga mempengaruhi kinerja pelayanan
2. Sudah tidak memadainya beberapa sarana pendukung kantor dalam menunjang kelancaran tugas dan fungsi organisasi
3. Penyelenggaraan ketentraman dan ketertiban belum optimal

Dari beberapa permasalahan yang dihadapi pada pelaksanaan pelayanan masyarakat, dapat kami kelompokkan beberapa faktor yang mempengaruhi baik dari lingkungan internal dan lingkungan eksternal sebagai berikut:

Tabel T-C.35
PEMETAAN PERMASALAHAN
UNTUK PENENTUAN PRIORITAS DAN SASARAN PEMBANGUNAN DAERAH

NO	MASALAH POKOK	MASALAH	AKAR MASALAH
1	2	3	4
1	Rendahnya kualitas layanan kepada masyarakat	- Jumlah personil PNS yang ada di Kecamatan Sukoharjo sangat terbatas	Beberapa tahun tidak ada penerimaan Pegawai Negeri Sipil
		Minimnya fasilitasi pembinaan kelurahan	Kurang optimalnya monitor dan evaluasi
2	Kurangnya kualitas aparatur dan pelayanan publik	Rendahnya Kualitas SDM aparatur dibidang IT	Rendahnya penguasaan IT aparatur pelayanan
		Kurang memadainya sarana dan prasaranan yang berbasis IT	Kurangnya jumlah sarana kerja yang berbasis IT

3.2. TELAHAH VISI, MISI, DAN PROGRAM BUPATI DAN WAKIL BUPATI

1. VISI DAN MISI

a. Visi

Setiap Rencana Strategis (Renstra) harus berpedoman pada Visi dan Misi Kabupaten Sukoharjo, agar dalam pencapaian tujuan pembangunan terdapat sinkronisasi. Dalam hal ini Visi dan Misi Kecamatan Sukoharjo sesuai dengan RPJMD Kabupaten Sukoharjo. Adapun Visi dari Kepala Daerah Terpilih **Hj. ETIK SURYANI, SE,MM dan Drs. AGUS SANTOSA** Kabupaten Sukoharjo Tahun 2021-2026 dirumuskan sebagai berikut:

“Mewujudkan Masyarakat Sukoharjo Yang Lebih Makmur”

Visi Pembangunan Kabupaten Sukoharjo ini diharapkan akan mewujudkan keinginan dan amanat masyarakat Kabupaten Sukoharjo. Visi Pembangunan Kabupaten Sukoharjo tersebut harus dapat diukur keberhasilannya

dalam jangka waktu 5 (lima) tahun kedepan, makna yang terkandung dalam Visi tersebut dijabarkan sebagai berikut:

- MAJU
Maju Merupakan pelaksanaan pembangunan menuju kearah yang lebih baik
- AMAN
Aman mengandung arti terhindar dari ancaman lahir dan batin secara individu dan kelompok
- KONSTITUSIONAL
Penyelenggaraan pemerintahan pembangunan maupun kemasyarakatan harus dilandasi hokum atau dapat dipertanggungjawabkan menurut hokum
- MANTAP
Warga masyarakat dan segenap pnyelenggaraan pemerintahan optimis dalam membangun Sukoharjo
- UNGGUL
Unggul mempunyai arti semangat berprestasi untuk selalu berusaha mencapai yang terbaik
- RAPI
Rapi mengandung pengertian apik, baik bersih, teratur, tertib, beres

b. Misi

Misi menurut Undang-undang Nomor 25 Tahun 2004 tentang Sistem Perencanaan Pembangunan Nasional, khususnya Pasal 1 angka 13 adalah rumusan umum mengenai upaya-upaya yang akan dilaksanakan untuk mewujudkan visi. Dengan kata lain, misi adalah rumusan mengenai apa-apa yang diyakini dapat dilakukan dalam rangka mewujudkan visi.

Untuk mewujudkan Visi Kabupaten Sukoharjo 2021-2026 yaitu **“Mewujudkan Masyarakat Sukoharjo Yang Lebih Makmur”** , maka dijabarkan dalam misi yang menjadi pedoman bagi pembangunan Kabupaten Sukoharjo yaitu mewujudkan Tata Kelola Pemerintahan yang Baik melalui Percepatan Reformasi Birokrasi

Berdasarkan visi dan misi pembangunan daerah Kabupaten Sukoharjo tahun 2021-2026, tujuan dan sasaran pembangunan selama lima tahun kedepan sebagai berikut:

1. Mewujudkan Tata Kelola Pemerintahan yang Baik melalui Percepatan Reformasi Birokrasi
 - a. Tujuan : Terwujudnya tata pemerintahan yang professional dengan indicator Indeks Reformasi Birokrasi (IRB)
 - b. Sasaran : Meningkatnya kualitas penyelenggaraan pemerintahan dan pelayanan public yang responsive dan akuntabel

TABEL 3.2 TELAAH VISI, MISI, DAN PROGRAM KEPALA DAERAH DAN WAKIL KEPALA DAERAH TERPILIH

VISI : Mewujudkan Masyarakat Sukoharjo yang Lebih Makmur

MISI 1	PROGRAM	TUSI OPD	PERMASALAHAN PELAYANAN OPD	FAKTOR PENDORONG	FAKTOR PENGHAMBAT
Mewujudkan tata kelola pemerintahan yang baik melalui percepatan reformasi birokrasi	Penyelenggaraan Pemerintahan dan Pelayanan Publik	Pengkoordinasian penyelenggaraan kegiatan pemerintahan yang dilakukan oleh perangkat daerah di tingkat Kecamatan	Masih ada sebagian jenis pelayanan administrasi kependudukan yang belum bisa dilayani di tingkat Kecamatan	Kapasitas dan kualitas aparatur serta sarana prasarana cukup memadai	Perlu penguatan regulasi dan kebijakan pelayanan administrasi kependudukan sampai di tingkat kecamatan
	Koordinasi ketentraman dan ketertiban umum	Pengkoordinasian upaya penyelenggaraan ketentraman dan ketertiban umum	Pemahaman warga masyarakat tentang peraturan perundangan belum optimal	Anggaran untuk kegiatan sosialisasi cukup memadai	Kesadaran warga masyarakat perlu ditingkatkan

		Pengkoordinasian penerapan dan penegakan Peraturan Daerah dan Peraturan Bupati	Masih perlu peningkatan peran serta warga terhadap penyelenggaraan ketentraman dan ketertiban umum	Peran media social cukup efektif	Sosialisasi peraturan perundang-undangan perlu ditingkatkan
	Penyelenggaran urusan pemerintahan umum	Penyelenggaraan urusan pemerintahan umum	Belum terwujudnya sinkronisasi data sebagai dasar pengambilan kebijakan terkait bantuan sosial Perlu peningkatan upaya strategis dalam rangka penanganan pandemic Covi-19	Dukungan SDM, sarana prasarana dan pembiayaan	Perlu penguatan kebijakan disemua sector pemerintahan

			terutama dari aspek ekonomi, kesehatan dan sosial		
	Pembinaan dan Pengawasan Pemerintahan Desa	Pembinaan dan mengawasi penyelenggaraan kegiatan desa	Belum optimalnya kinerja aparatur pemerintahan desa/ kelurahan	Peningkatan kesejahteraan aparatur pemerintah desa/kelurahan	Paradigma pola kerja tradisional
	Penunjang Urusan Pemerintah Daerah Kabupaten/Kota	Pelaksanaan Urusan Pemerintahan yang menjadi kewenangan kabupaten yang tidak dilaksanakan oleh unit kerja pemerintah daerah kabupaten yang ada di Kecamatan	Perlu peningkatan sinergitas antar unit kerja dalam pelayanan kepada masyarakat	Kualitas SDM dan sarana prasarana	Perlu penguatan aspek regulasi

3.3. Telaahan Renstra Kementerian Dalam Negeri

Ditinjau dari visi dan misi Kepala daerah dan wakil kepala daerah terpilih Kabupaten Sukoharjo, terdapat beberapa faktor pendukung dan penghambat terhadap pelaksanaan tugas pokok dan fungsi pada Kecamatan Sukoharjo. Untuk mendukung pencapaian tujuan strategis, dirumuskan sasaran strategis sebagai berikut :

Tabel 3.3 Telaah Renstra K/L terhadap Renstra OPD

No	Sasaran Jangka Menengah Renstra Kabupaten Sukoharjo	Permasalahan Pelayanan Kecamatan	Sebagai Faktor	
			Penghambat	Pendorong
	Meningkatnya kualitas penyelenggaraan trantibumlinmas (SS4)	Rendahnya kualitas penyelenggaraan trantibumlinmas	<ul style="list-style-type: none"> - Jumlah personil PNS yang ada di Kecamatan Sukoharjo sangat terbatas - Minimnya fasilitasi pembinaan kelurahan 	<ul style="list-style-type: none"> - Mengirimkan bimtek yg diselenggarakan Pemerintah Kabupaten Sukoharjo - Keaktifan dari lembaga di Kelurahan
	Indeks Kepuasan Masyarakat dalam Penyelenggaraan Trantibumlinmas	Rendahnya indeks kepuasan masyarakat	<ul style="list-style-type: none"> - Rendahnya kualitas SDM aparatur dibidang IT - Kurang memadainya sarana dan prasarana yang berbasis IT 	<ul style="list-style-type: none"> - Adanya dukungan kebijakan dari Pemerintah Kab, Sukoharjo

Berdasarkan hasil analisa, dapat diidentifikasi faktor kekuatan, kelemahan, peluang dan ancaman di Kecamatan Sukoharjo:

a. Analisis Lingkungan Internal:

1. Kekuatan:

- a) Adanya dukungan kebijakan dari Pemerintah Kabupaten Sukoharjo
- b) Adanya peraturan yang lebih tinggi mengenai pelaksanaan pelayanan masyarakat
- c) Keaktifan dari lembaga di Kelurahan

2. Kelemahan:
 - a) Kurangnya aparatur Kecamatan Sukoharjo yang memiliki kemampuan IT
 - b) Kurang memadainya fasilitas dan sarana prasarana pelayanan masyarakat yang berbasis IT
 - c) Minimnya fasilitasi pembinaan kelurahan
- b. Analisis Lingkungan Eksternal :
 1. Peluang :
 - a) Adanya Lembaga Kemasyarakatan Kelurahan antara lain LPM, PKK, RW, RT serta Karang Taruna
 - b) Ketersediaan jaringan komunikasi sehingga mempermudah mendapatkan informasi
 - c) Adanya jenjang pendidikan dan pelatihan bagi ASN
 2. Kelemahan:
 - a) Mobilitas kehidupan masyarakat yang semakin tinggi, sehingga menuntut pelayanan administrasi yang cepat, akurat dan efektif
 - b) Semakin transparannya informasi melalui media, sehingga harus lebih responsive terhadap dinamika masyarakat
 - c) Tinggi potensi gangguan Kamtibmas

Seiring dengan Misi Kabupaten Sukoharjo, Faktor Kunci Keberhasilan pelayanan di Kecamatan Sukoharjo antara lain:

- a. Faktor Internal
 1. Kekuatan:
 - a. Adanya dukungan kebijakan dari Pemerintah Kabupaten Sukoharjo
 - b. Adanya peraturan yang lebih tinggi mengenai pelaksanaan pelayanan masyarakat
 2. Kelemahan:
 - a. Kurangnya aparatur Kecamatan Sukoharjo yang memiliki kemampuan IT
 - b. Kurang memadainya fasilitas dan sarana prasarana pelayanan masyarakat yang berbasis IT

- b. Faktor Eksternal
 - 1. Peluang
 - a. Adanya Lembaga Kemasyarakatan Kelurahan antara lain LPM, PKK, RW, RT serta Karang Taruna
 - b. Ketersediaan jaringan komunikasi sehingga mempermudah mendapatkan informasi
 - 2. Ancaman
 - Mobilitas kehidupan masyarakat yang semakin tinggi, sehingga menuntut pelayanan administrasi yang cepat, akurat dan efektif

3.4 Telaahan RTRW dan Kajian Lingkungan Hidup Strategis

Berdasarkan Perda Nomor 1 Tahun 2018 tentang Perubahan Atas Perda Kabupaten Sukoharjo Nomor 14 Tahun 2011 tentang RTRW Tahun 2011-2031, bahwa Wilayah Kabupaten Sukoharjo memiliki potensi yang dapat dikembangkan untuk meningkatkan perekonomian daerah, sekaligus potensi wilayah yang harus dipertahankan untuk menjaga keberlanjutan sumberdaya alamnya. Potensi wilayah tersebut terdiri dari kawasan budidaya dan kawasan lindung

Disamping itu dengan Perda tersebut untuk mewujudkan tujuan penataan ruang dengan mewujudkan Kabupaten yang bertumpu pada sector pertanian, sektor industry ramah lingkungan dan pengembangan infrastruktur untuk peningkatan aksesibilitas yang diterjemahkan dalam kebijakan dan strategi pengembangan struktur ruang dan pola ruang wilayah

Tujuan penataan ruang Kabupaten Sukoharjo adalah mewujudkan Kabupaten Sukoharjo yang Mandiri, sejahtera, berbudaya sebagai pusat pelayanan perdagangan, jasa, dan industri kecil dalam ruang yang berkelanjutan.

Arah pengembangan wilayah Kabupaten Sukoharjo sesuai dengan RTRW Kabupaten Sukoharjo Tahun 2011 – 2031 meliputi :

1. Arah pengembangan struktur ruang

Pengembangan struktur ruang berupa pengembangan pusat-pusat pemukiman dan sistem jaringan prasarana dan sarana yang berfungsi sebagai pendukung kegiatan sosial

ekonomi masyarakat yang secara hirarkis memiliki hubungan fungsional. Struktur ruang dikategorikan berdasar sistem perkotaan dan sistem jaringan prasarana.

Kawasan perkotaan Kecamatan Sukoharjo termasuk dalam sistem perkotaan PKL (Pusat Kegiatan Lokal) yang memiliki cakupan skala layanan tingkat kabupaten atau regional

2. Arahkan Pola Ruang

Berdasarkan Perda Nomor 1 Tahun 2018 tentang perubahan atas Perda Nomor 14 Tahun 2011 tentang RTRW Kabupaten Sukoharjo Tahun 2011-2031 kawasan budidaya terdiri atas kawasan peruntukan hutan produksi, kawasan hutan rakyat, kawasan peruntukan pertanian, kawasan peruntukan perikanan, kawasan pertanian pertambangan, kawasan peruntukan industry, kawasan peruntukan pemukiman dan kawasan peruntukan lainnya. Kawasan Kecamatan Sukoharjo sebagian besar merupakan kawasan peruntukan pertanian. Sedangkan di beberapa wilayah Kecamatan Sukoharjo merupakan kawasan rawan bencana longsor, kawasan rawan banjir, kawasan rawan angin rebut dan kawasan rawan kekeringan.

Tabel 3.4 Arahan Kebijakan RTRW/KLHS

No	Pilar / Tujuan TPB / Indikator TPB	Isu Strategis TPB	Permasalahan	Keterkaitan Sub Skenario	Sasaran	Program Kegiatan	OPD
1	Pilar Lingkungan TPB 12	Daya Saing Daerah	<ul style="list-style-type: none"> - Belum memiliki jumlah fasilitas public yang menerapkan Standar Pelayanan Masyarakat (SPM) dan teregister. (12.8.1.(a)/TBC) - Belum memiliki indikator jumlah fasilitas publik yang menerapkan Standar Pelayanan Masyarakat (SPM) dan teregister dalam target daerah (RPJMD) 	Indikator tidak terkait DDDTLH dan tidak terdampak Covid-19	Meningkatnya jumlah fasilitas publik yang menerapkan Standar Pelayanan Masyarakat (SPM) dan teregister.	Program Penyelenggaraan Pemerintahan dan Pelayanan Publik (Unsur Kewilayahan; Kecamatan)	Kecamatan

3.5. Penentuan Isu-Isu Strategis

Selama kurun waktu 5 (lima) tahun kedepan, pemerintah Kecamatan Sukoharjo Kabupaten Sukoharjo dituntut lebih responsif, kreatif dan inovatif dalam menghadapi perubahan-perubahan baik di tingkat local, regional dan nasional. Berdasarkan identifikasi permasalahan dan telaah dari beberapa dokumen perencanaan lainnya maka isu-isu strategis yang dihadapi Kecamatan Sukoharjo antara lain :

a. Isu Internal:

- 1) Jumlah personil PNS yang ada di Kecamatan Sukoharjo sangat terbatas
- 2) Formasi Kepegawaian yang belum terisi sesuai kebutuhan terutama di kelurahan
- 3) Rendahnya kualitas SDM aparatur di bidang IT

b. Isu Eksternal:

- 1) Minimnya fasilitasi pembinaan kelurahan
- 2) Rendahnya usulan musrenbang kelurahan
- 3) Kurang memadainya sarana dan prasarana yang berbasis IT

BAB IV

TUJUAN DAN SASARAN

4.1 Tujuan dan Sasaran

1) Tujuan

Tujuan merupakan penjabaran atau implementasi dari pernyataan misi, yang akan dicapai atau dihasilkan dalam jangka waktu tertentu. Penetapan tujuan dalam Rencana Strategis didasarkan pada potensi dan permasalahan serta isu utama Pemerintahan di Kecamatan Sukoharjo.

Rumusan tujuan yang ingin dicapai dalam pembangunan 5 (lima) tahun di Kecamatan Sukoharjo yaitu:

“ Terwujudnya kualitas penyelenggaraan pemerintahan dan pelayanan publik yang responsif dan akuntabel”

2) Sasaran

Sasaran adalah penjabaran tujuan secara terukur, yaitu sesuatu yang akan dicapai/dihasilkan secara nyata oleh Kecamatan Sukoharjo dalam jangka waktu lima tahun mendatang. Sesuai dengan tujuan yang telah diuraikan di atas, maka sasaran yang ingin dicapai dan dituangkan dalam Rencana Strategis Kecamatan Sukoharjo dalam periode pembangunan 2021-2026 yaitu:

- a. Meningkatnya kualitas pelayanan kepada masyarakat
- b. Meningkatnya kualitas aparatur dan pelayanan publik

Tujuan dan Sasaran tersebut apabila digambar seperti dalam **Table T-C.25**

Tabel T-C.25

Tujuan dan Sasaran Jangka Menengah Pelayanan Perangkat Daerah

No	Tujuan	Sasaran	Indikator Tujuan/Sasaran	Target Kinerja Tujuan/Sasaran Pada Tahun Ke-					
				2021	2022	2023	2024	2025	2026
1.	Terwujudnya kualitas penyelenggaraan pemerintahan dan pelayanan publik yang responsif dan akuntabel		Indeks Kepuasan Masyarakat (IKM)	87	87,5	88	88,5	89	89,5
		Meningkatnya kualitas pelayanan kepada masyarakat	Persentase peningkatan pelayanan kecamatan	100%	100%	100%	100%	100%	100%
		Meningkatnya kualitas aparatur dan pelayanan public	Nilai SAKIP Perangkat Daerah	60,50	60,60	60,70	60,80	70	70

Dalam rangka pencapaian visi dan misi RPJMD Kabupaten Sukoharjo tersebut Kecamatan Sukoharjo dengan pelimpahan kewenangan yang ada berupaya untuk bisa mewujudkan pencapaian visi dan misi Bupati dan wakil bupati terpilih dalam kurun waktu 5 (lima) tahun kedepan dengan mengemban tugas “Mengkoordinasikan penyelenggaraan tugas umum pemerintahan”

serta melaksanakan kewenangan pemerintahan yang dilimpahkan oleh Bupati” Sehubungan upaya pencapaian tujuan tersebut, Kecamatan Sukoharjo dihadapkan beberapa permasalahan yang bisa menjadi faktor penghambat dan pendorong.

BAB V

STRATEGI DAN ARAH KEBIJAKAN

5.1 Strategi

Strategi adalah cara untuk mewujudkan tujuan, dirancang secara konseptual, analisis, realistis, rasional dan komprehensif. Untuk mencapai tujuan dan sasaran di dalam Rencana strategis (Renstra) diperlukan strategi. Strategi adalah langkah-langkah berisikan program-program indikatif untuk mewujudkan visi dan misi. Kecamatan Sukoharjo dalam rangka mewujudkan tujuan tersebut menetapkan strategi sebagai berikut :

1. Meningkatkan pemahaman aparatur terhadap prinsip-prinsip pelayanan publik
2. Meningkatkan fasilitasi pembinaan aparatur
3. Meningkatkan sinergitas pelayanan yang berbasis informasi dan teknologi
4. Meningkatkan keterampilan IT semua aparatur pelayanan
5. Meningkatkan peran aktif masyarakat dalam proses pembangunan

5.2 Arah Kebijakan

Rumusan strategi merupakan pernyataan yang menjelaskan bagaimana sasaran akan dicapai, yang selanjutnya diperjelas dengan serangkaian kebijakan. Kebijakan diambil sebagai arah dalam menentukan bentuk konfigurasi program dan kegiatan untuk mencapai tujuan. Kebijakan dapat bersifat internal yaitu kebijakan dalam mengelola pelaksanaan program-program pembangunan maupun bersifat eksternal yaitu kebijakan dalam rangka mengatur, mendorong dan memfasilitasi kegiatan masyarakat. Adapun kegiatan yang diambil Kecamatan Sukoharjo sebagai berikut:

1. Pemenuhan sarana dan prasarana yang memadai
2. Peningkatan kapasitas sumber daya aparatur kecamatan sesuai perkembangan ilmu pengetahuan dan teknologi.

3. Peningkatan fasilitasi pembinaan kelurahan
4. Mengoptimalkan tindak lanjut rapat koordinasi
5. Peningkatan koordinasi pembangunan wilayah

Tujuan dan Arah Kebijakan dapat kami gambarkan dalam Tabel T-C.26

TABEL T-C.26
TUJUAN, SASARAN, STRATEGI DAN KEBIJAKAN

VISI : MEWUJUDKAN MASYARAKAT SUKOHARJO YANG LEBIH MAKMUR

MISI : MEWUJUDKAN TATA KELOLA PEMERINTAHAN YANG BAIK MELALUI PERCEPATAN REFORMASI BIROKRASI

MISI RPJMD	TUJUAN	SASARAN	STRATEGI	ARAH KEBIJAKAN	IKU KEC
Mewujudkan tata kelola pemerintahan yang baik melalui percepatan reformasi birokrasi	Terwujudnya kualitas penyelenggaraan pemerintahan dan pelayanan publik yang responsif dan akuntabel	Meningkatnya kualitas pelayanan kepada masyarakat	Peningkatan efektivitas kinerja birokrasi dan layanan publik yang responsif, transparan dan akuntabel	Mengembangkan layanan birokrasi yang prima	Indeks Kepuasan Masyarakat (IKM)
		Meningkatnya kualitas aparatur dan pelayanan publik	Meningkatkan kualitas aparatur dan pelayanan public, pemanfaatan dan peningkatan pengembangan publik, efektivitas dan efisiensi	Meningkatkan semangat dan kenyamanan bekerja, kemauan bekerjasama, transparansi dan akuntabel	Nilai SAKIP

BAB VI

RENCANA PROGRAM DAN KEGIATAN SERTA PENDANAAN

6.1 Program

Program merupakan kumpulan kegiatan yang sistematis dan terpadu untuk mendapatkan hasil yang dilaksanakan oleh satu atau beberapa instansi pemerintah atau beberapa instansi pemerintah ataupun masyarakat yang dikoordinasikan oleh instansi pemerintah guna mencapai sasaran dan tujuan tertentu. Untuk mengimplementasikan dan melaksanakan kebijakan/program tersebut, ditetapkan satu atau beberapa kegiatan dimana kegiatan itu sendiri merupakan bagian program yang dilaksanakan oleh satu atau beberapa satuan kerja sebagai bagian dari pencapaian sasaran yang terukur dan terarah pada suatu program. Dengan kata lain rencana program perlu dijabarkan dalam kegiatan yang terukur kinerjanya, jelas kelompok sasarannya, dan juga ada perencanaan anggarannya.

Program yang akan dikelola Kecamatan Sukoharjo selama 5 tahun ke depan (2021-2026) diarahkan untuk mencapai tujuan sebagaimana tercantum dalam visi dan misi Kecamatan Sukoharjo. Untuk selanjutnya pencapaian visi dan misi Kecamatan Sukoharjo akan menunjang tercapainya visi dan misi Kabupaten Sukoharjo selama 5 tahun kedepan.

6.2 Kegiatan

Kegiatan adalah bagian dari program yang dilaksanakan oleh suatu atau beberapa satuan kerja, sebagai bagian dari pencapaian sasaran terukur pada suatu program dan terdiri dari sekumpulan tindakan pengerahan sumber daya, baik yang berupa personil (sumber daya manusia), barang, modal, termasuk peralatan dan teknologi, dana atau kombinasi dari beberapa atau ke semua jenis sumber daya tersebut sebagai masukan (input) untuk menghasilkan keluaran (output) dalam bentuk barang/jasa

Kegiatan-kegiatan sebagai penjabaran lebih lanjut dari program merupakan langkah terakhir dalam upaya pencapaian tujuan. Kegiatan indikatif Kecamatan Sukoharjo, Kabupaten Sukoharjo Tahun 2021-2026 harus mampu menghasilkan output dan outcome yang memadai syarat tercapai tujuan Kecamatan Sukoharjo.

6.3 PROGRAM YANG TERKAIT DENGAN PELAKSANAAN TUGAS DAN FUNGSI

Ada perubahan yang sangat mendasar, dengan adanya beberapa regulasi baru. Sesuai Peraturan Menteri Dalam Negeri (Permendagri) Nomor 70 Tahun 2019 tentang Implementasi Sistem Informasi Pembangunan Daerah (SIPD). Dampaknya perubahan pada aplikasi sistem penganggaran dari E-Planning menjadi SIPD.

Permendagri No. 90 Tahun 2019 tentang Klasifikasi, Kodifikasi dan Nomenklatur Perencanaan Pembangunan dan Keuangan Daerah berdampak perubahan susunan rekening/struktur pada APBD.

Pemerintah Kabupaten Sukoharjo telah mengimplementasikan SIPD pada Anggaran Pendapatan Belanja Daerah (APBD) Tahun 2021. Sesuai dari amanat Permendagri tersebut.

Secara umum rencana program Kecamatan Sukoharjo pada lima tahun mendatang hanya sama dengan program dan kegiatan yang dilaksanakan Kecamatan Sukoharjo pada tahun yang lalu.

Maka untuk menjaga kesinambungan pencapaian sasaran yang telah ditetapkan, perlu dilakukan penyesuaian sumberdaya Kecamatan Sukoharjo terhadap organisasi dan outcome yang ingin dicapai.

Rencana program dan kegiatan Kecamatan Sukoharjo tahun 2021 – 2026 adalah sebagai berikut :

PROGRAM PENUNJANG URUSAN PEMERINTAHAN DAERAH KABUPATEN/ KOTA

Perencanaan, Penganggaran dan Evaluasi Kinerja Perangkat Daerah

1. Penyusunan Dokumen Perencanaan Perangkat Daerah
2. Koordinasi dan Penyusunan Dokumen RKA-SKPD
3. Koordinasi dan Penyusunan Dokumen Perubahan RKA-SKPD
4. Koordinasi dan Penyusunan DPA-SKPD
5. Koordinasi dan Penyusunan Perubahan DPA-SKPD
6. Koordinasi dan Penyusunan Laporan Capaian Kinerja dan Ikhtisar Realisasi Kinerja SKPD
7. Evaluasi Kinerja Perangkat Daerah

Administrasi Keuangan Perangkat Daerah

1. Penyediaan Gaji dan Tunjangan ASN
2. Pelaksanaan Penatausahaan dan Pengujian/Verifikasi Keuangan SKPD
3. Koordinasi dan Pelaksanaan Akutansi SKPD
4. Koordinasi dan Penyusunan Laporan Keuangan Akhir Tahun SKPD
5. Koordinasi dan Penyusunan Laporan Keuangan Bulanan/Triwulan/semesteran SKPD
6. Penyusunan Pelaporan dan Analisis Prognosis Realisasi Anggaran

Administrasi Kepegawaian Perangkat Daerah

1. Pengadaan Pakaian Dinas Beserta Atribut Kelengkapannya
2. Pendataan dan Pengolahan Administrasi Kepegawaian
3. Monitoring, Evaluasi dan Penilaian Kinerja Pegawai
4. Pendidikan dan Pelatihan Pegawai Berdasarkan Tugas dan Fungsi
5. Sosialisasi Peraturan Perundang-undangan
6. Bimbingan Teknis Implementasi Peraturan Perundang-undangan

Administrasi Umum Perangkat Daerah

1. Penyediaan Komponen Instalasi Listrik/Penerangan Bangunan Kantor
2. Penyediaan Peralatan dan Perlengkapan Kantor
3. Penyediaan Peralatan Rumah Tangga
4. Penyediaan Bahan Logistik Kantor
5. Penyediaan Barang Cetak dan Pengadaan
6. Penyediaan Bahan Bacaan Dan Peraturan Perundang-undangan
7. Fasilitasi Kunjungan Tamu
8. Penyelenggaraan Rapat Koordinasi dan Konsultasi SKPD

Pengadaan Barang Milik Daerah Penunjang Urusan Pemerintah Daerah

1. Pengadaan Kendaraan Perorangan Dinas atau Kendaraan Dinas Jabatan
2. Pengadaan Mebel
3. Pengadaan Peralatan dan Mesin Lainnya
4. Pengadaan Aset Tetap Lainnya
5. Pengadaan Gedung Kantor atau Bangunan Lainnya
6. Pengadaan Sarana dan Prasarana Gedung Kantor atau Bangunan Lainnya
7. Pengadaan Sarana dan Prasarana Pendukung Gedung Kantor atau Bangunan Lainnya

Penyediaan Jasa Penunjang Urusan Pemerintahan Daerah

1. Penyediaan Jasa Surat Menyurat
2. Penyediaan Jasa Komunikasi, Sumber Daya Air dan Listrik
3. Penyediaan Jasa Peralatan dan Perlengkapan Kantor
4. Penyediaan Jasa Pelayanan Umum Kantor

Pemeliharaan Barang Milik Daerah Penunjang Urusan Pemerintahan Daerah

1. Penyediaan Jasa Pemeliharaan, Biaya Pemeliharaan dan Pajak Kendaraan Perorangan Dinas atau Kendaraan Dinas Jabatan

2. Penyediaan Jasa Pemeliharaan, Biaya Pemeliharaan ,Pajak , dan Perizinan Kendaraan Dinas Opearsional atau Lapangan
3. Peneliharaan Mebel
4. Pemeliharaan Peralatan dan Mesin Lainnya
5. Pemeliharaan /Rehabilitasi Gedung Kantor dan Bangunan Lainnya
6. Pemeliharaan /Rehabilitasi Sarana dan Prasarana Pendukung Gedung Kantor atau bangunan lainnya

PROGRAM PENYELENGGARAAN PEMERINTAHAN DAN PELAYANAN PUBLIK

Koordinasi Penyelenggaraan Kegiatan Pemerintahan di Tingkat Kecamatan

1. Koordinasi/Sinergi Perencanaan dan Pelaksanaan Kegiatan Pemerintahan dengan Perangkat Daerah dan Instansi Vertikal Terkait
2. Peningkatan Efektifitas Kegiatan Pemerintahan di Tingkat Kecamatan

Penyelenggaraan Urusan Pemerintahan Yang Tidak Dilaksanakan oleh Unit Kerja Perangkat Daerah yang Ada di Kecamatan

1. Perencanaan kegiatan pelayanan kepada masyarakat di kecamatan
2. Fasilitasi Percepatan Pencapaian Standar Pelayanan Minimal di Wilayah Kecamatan
3. Peningkatan Efektifitas Pelaksanaan Pelayanan Kepada Masyarakat d Wilayah Kecamatan

Pelaksanaan Urusan Pemerintahan Yang Dilimpahkan kepada Camat

1. Pelaksanaan Urusan Pemerintahan yang teekait dengan Kewenangan Lain yang dilimpahkan

PROGRAM PEMBERDAYAAN MASYARAKAT DESA DAN KELURAHAN

Kegiatan Pemberdayaan Kelurahan

1. Kecamatan Sukoharjo
2. Kelurahan Kenep
3. Kelurahan Banmati
4. Kelurahan Mandan
5. Kelurahan Begajah
6. Kelurahan Gayam
7. Kelurahan Joho
8. Kelurahan Jetis
9. Kelurahan Combongan
10. Kelurahan Kriwen
11. Kelurahan Bulakan
12. Kelurahan Dukuh
13. Kelurahan Sukoharjo
14. Kelurahan Bulakrejo
15. Kelurahan Sonorejo

Pembangunan Sarana dan Prasarana Kelurahan

1. Kelurahan Kenep
2. Kelurahan Banmati
3. Kelurahan Mandan
4. Kelurahan Begajah
5. Kelurahan Gayam
6. Kelurahan Joho
7. Kelurahan Jetis
8. Kelurahan Combongan
9. Kelurahan Kriwen
10. Kelurahan Bulakan
11. Kelurahan Dukuh
12. Kelurahan Sukoharjo
13. Kelurahan Bulakrejo
14. Kelurahan Sonorejo

15. Peningkatan partisipasi masyarakat dalam forum musyawarah perencanaan pembangunan di kelurahan
16. Evaluasi Kelurahan

Koordinasi Kegiatan Pemberdayaan Desa

1. Peningkatan efektifitas kegiatan pemberdayaan masyarakat di wilayah kecamatan

Pemberdayaan Lembaga Kemasyarakatan Tingkat Kecamatan

1. Penyelenggaraan Lembaga Kemasyarakatan
2. Peningkatan Kapasitas Lembaga Kemasyarakatan
3. Fasilitasi Pengembangan Usaha Ekonomi Masyarakat

PROGRAM KOORDINASI KETENTRAMAN DAN KETERTIBAN UMUM

Koordinasi Upaya Penyelenggaraan Ketenteraman dan Ketertiban Umum

1. Sinergitas dengan Kepolisian Negara Republik Indonesia, Tentara Nasional Istansi Vertikal di Wilayah Kecamatan
2. Harmonisasi Hubungan Dengan Tokoh Agama dan Tokoh Masyarakat
3. Koordinasi Penerapan dan Penegakan peraturan Daerah dan Peraturan Kepala Daerah
4. Koordinasi/Sinergi Dengan Perangkat Daerah yang Tugas dan Fungsinya di Bidang Penegakan Peraturan Perundang-Undangan dan/atau Kepolisian Negara Republik Indonesia

PROGRAM PENYELENGGARAAN URUSAN PEMERINTAHAN UMUM

Penyelenggaraan Urusan Pemerintahan Umum sesuai Penugasan Kepala Daerah

1. Pelaksanaan Tugas Forum Koordinasi Pimpinan di Kecamatan

**PROGRAM PEMBINAAN DAN PENGAWASAN PEMERINTAHAN
DESA**

**Fasilitasi, Rekomendasi dan Koordinasi Pembinaan dan
Pengawasan Pemerintahan Desa**

1. Fasilitasi Pengelola Keuangan Desa dan Pendayagunaan Aset
Desa

Rencana Program, Kegiatan dan Pendanaan Perangkat Daerah,
seperti dalam Tabel-C.27

TABEL T-C27

**RENCANA PROGRAM, KEGIATAN DAN PENDANAAN KECAMATAN SUKOHARJO
KABUPATEN SUKOHARJO**

Tujuan	Sasaran	Kode	Program dan Kegiatan	Indikator Kinerja Tujuan, Sasaran, Program (Outcome) dan Kegiatan (Output)	Data Capaian pada Tahun Awal Perencanaan	Target Kinerja Program dan Kerangka Pendanaan												Kondisi Kinerja pada akhir periode Renstra PD		Unit Kerja PD Penanggung jawab	Lokasi
						Tahun 2021		Tahun 2022		Tahun 2023		Tahun 2024		Tahun 2025		Tahun 2026					
						Target	Rp	Target	Rp	Target	Rp	Target	Rp	Target	Rp	Target	Rp	Target	Rp		
1	2	3	4	5	6	7	8	9	10	11	12	13	14	15	16	17	18	19	20	21	22
Terwujudnya kualitas penyelenggaraan pemerintahan dan pelayanan publik yang responsif dan akuntabel	Meningkatnya kualitas pelayanan kepada masyarakat			Indeks Kepuasan Masyarakat (IKM)	86,90	87		87,50		88,0		88,50		89,0		89,50		89,50		Kec Sukoharjo	0
			PROGRAM PENYELENGGARAAN PEMERINTAHAN DAN PELAYANAN PUBLIK	Tingkat kinerja penyelenggaraan pemerintahan dan pelayanan publik Kecamatan Sukoharjo	86,90	87	80.000.000	87,50	110.580.000	88,0	154.000.000	88,50	192.800.000	89,0	223.020.000	89,50	239.160.000	89,50	999.560.000.000	0	

		keg	Koordinasi Penyelenggaraan Kegiatan Pemerintahan di Tingkat Kecamatan	Cakupan koordinasi penyelenggaraan kegiatan pemerintahan di tingkat kecamatan		100%	35.000.000	100%	40.000.000	100%	49.000.000	100%	62.800.000	100%	73.020.000	100%	73.020.000	100%	332.840.000	0	0
		sub	Koordinasi /Sinergi Perencanaan dan Pelaksanaan Kegiatan Pemerintahan dengan Perangkat Daerah dan Instansi Vertikal Terkait	Jumlah rapat Koordinasi/Sinergi Perencanaan dan Pelaksanaan Kegiatan Pemerintahan dengan Perangkat Daerah dan Instansi Vertikal Terkait yang dilaksanakan		12 Kali	15.000.000	12 Kali	20.000.000	12 Kali	25.000.000	12 Kali	30.000.000	12 Kali	35.000.000	12 kali	35.000.000	72 Kali	160.000.000		
		sub	Peningkatan Efektifitas Kegiatan Pemerintahan di Tingkat Kecamatan	Jumlah urusan pemerintahan yang ditangani	5 Urusan	5 Urusan	20.000.000	5 urusan	20.000.000	5 urusan	24.000.000	5 urusan	32.800.000	5 urusan	38.020.000	5 urusan	38.020.000	25 urusan	172.840.000		

		keg	Penyelenggaraan Urusan Pemerintahan Yang Tidak Dilaksanakan oleh Unit Kerja Perangkat Daerah yang Ada di Kecamatan	Cakupan Penyelenggaraan Urusan Pemerintahan Yang Tidak Dilaksanakan oleh Unit Kerja Perangkat Daerah yang Ada di Kecamatan		100%	35.000.000	100%	50.580.000	100%	75.000.000	100%	90.000.000	100%	100.000.000	100%	115.000.000	100%	465.580.000		
		sub	Perencanaan kegiatan pelayanan kepada masyarakat di kecamatan	Jumlah rapat koordinasi rapat koordinasi perencanaan kegiatan pelayanan yang dilaksanakan		12 Kali	15.000.000	12 Kali	10.580.000	12 Kali	25.000.000	12 Kali	30.000.000	12 Kali	35.000.000	12 kali	40.000.000	72 Kali	155.580.000		
		sub	Fasilitasi Percepatan Pencapaian Standar Pelayanan Minimal di Wilayah Kecamatan	Terwujudnya dokumen IKM Kecamatan	1 Dokumen	1 Dokumen	10.000.000	1 Dokumen	20.000.000	1 Dokumen	25.000.000	1 Dokumen	30.000.000	1 Dokumen	35.000.000	1 dokumen	40.000.000	5 Dokumen	160.000.000		
		sub	Peningkatan Efektifitas Pelaksanaan Pelayanan Kepada Masyarakat di Wilayah Kecamatan	Terlaksananya Penyebaran Quesioner kepada masyarakat	4 kali	4 kali	10.000.000	4 kali	20.000.000	4 kali	25.000.000	4 kali	30.000.000	4 kali	30.000.000	4 kali	35.000.000	24 Dokumen	150.000.000		

		keg	Pelaksanaan Urusan Pemerintahan Yang Dilimpahkan kepada Camat	Cakupan Pelaksanaan urusan pemerintahan yang dilimpahkan Camat		100%	10.000.000	100%	20.000.000	100%	30.000.000	100%	40.000.000	100%	50.000.000	100%	51.140.000	100%	201.140.000		
		sub	Pelaksanaan Urusan Pemerintahan yang terkait dengan Kewenangan Lain yang dilimpahkan	Jumlah pelayanan kewenangan lain yang dilimpahkan	50 Kali	20 kali	10.000.000	20 kali	20.000.000	20 kali	30.000.000	20 kali	40.000.000	20 kali	50.000.000	20 kali	51.140.000	120 kali	201.140.000		#####
			PROGRAM PEMBERDAYAAN MASYARAKAT DESA DAN KELURAHAN	Persentase Pemberdayaan Masyarakat Desa dan Kelurahan	100%	100%	14.480.775.000	100%	9.578.810.000	100%	10.067.560.000	100%	10.411.780.000	100%	10.408.440.000	100%	9.382.750.000	100%	64.330.115.000		0

		keg	Koordinasi Kegiatan Pemberdayaan Desa	Cakupan Kegiatan Pemberdayaan Desa	100%	15.000.000	100%	0	100%	25.000.000	100%	25.000.000	100%	25.000.000	100%	30.000.000	100%	120.000.000		
		sub	Peningkatan efektifitas kegiatan pemberdayaan masyarakat di wilayah kecamatan	Terlaksananya rapat koordinasi pemberdayaan masyarakat	12 Kali	15.000.000	12 Kali	0	12 Kali	25.000.000	12 Kali	25.000.000	12 Kali	25.000.000	12 kali	30.000.000	60 Kali	120.000.000		
		keg	Kegiatan Pemberdayaan Kelurahan	Cakupan Kegiatan Pemberdayaan Kelurahan	100%	14.111.220.000	100%	9.078.810.000	100%	9.482.560.000	100%	9.483.560.000	100%	9.480.220.000	100%	8.684.800.000	100%	18.699.200.000		

		sub	Peningkatan partisipasi masyarakat dalam forum musyawarah perencanaan pembangunan di kelurahan	Penyelenggaraan Musrenbang Kecamatan dan kelurahan	15 Kali	15 kali	90.300.000	15 kali	102.010.000	15 kali	100.000.000	15 kali	101.000.000	15	100.000.000	15	100.000.000	75 kali	593.310.000		
			Kecamatan Sukoharjo				-	1	11.010.000	1	9.000.000	1	10.000.000	1	9.000.000	1	9.000.000				
			Kelurahan Kenep			-	-	-	6.500.000	1	6.500.000	1	6.500.000	1	6.500.000	1	6.500.000				
			Kelurahan Banmati			-	-	-	6.500.000	1	6.500.000	1	6.500.000	1	6.500.000	1	6.500.000				
			Kelurahan Mandan			-	-	-	6.500.000	1	6.500.000	1	6.500.000	1	6.500.000	1	6.500.000				
			Kelurahan Begajah			-	-	-	6.500.000	1	6.500.000	1	6.500.000	1	6.500.000	1	6.500.000				
			Kelurahan Gayam			-	-	-	6.500.000	1	6.500.000	1	6.500.000	1	6.500.000	1	6.500.000				

			Kelurahan Joho		-	-	-	1	6.500.000	1	6.500.000	1	6.500.000	1	6.500.000	1	6.500.000			
			Kelurahan Jetis		-	-	-	1	6.500.000	1	6.500.000	1	6.500.000	1	6.500.000	1	6.500.000			
			Kelurahan Combongan		-	-	-	1	6.500.000	1	6.500.000	1	6.500.000	1	6.500.000	1	6.500.000			
			Kelurahan Kriwen		-	-	-	1	6.500.000	1	6.500.000	1	6.500.000	1	6.500.000	1	6.500.000			
			Kelurahan Bulakan		-	-	-	1	6.500.000	1	6.500.000	1	6.500.000	1	6.500.000	1	6.500.000			
			Kelurahan Dukuh		-	-	-	1	6.500.000	1	6.500.000	1	6.500.000	1	6.500.000	1	6.500.000			
			Kelurahan Sukoharjo		-	-	-	1	6.500.000	1	6.500.000	1	6.500.000	1	6.500.000	1	6.500.000			
			Kelurahan Bulakrejo		-	-	-	1	6.500.000	1	6.500.000	1	6.500.000	1	6.500.000	1	6.500.000			
			Kelurahan Sonorejo		-	-	-	1	6.500.000	1	6.500.000	1	6.500.000	1	6.500.000	1	6.500.000			

		sub	Pembangunan Sarana dan Prasarana Kelurahan	Luas pembangunan infrastruktur di kelurahan	10.500 M ²		10.189.935.000	100%	3.864.000.000	100%	4.200.000.000	100%	4.200.000.000	100%	4.200.000.000	100%	4.200.000.000	100%	30.853.935.000		
			Kelurahan Kenep	Luas pembangunan infrastruktur di kelurahan Kenep	-	-	-	800 M ²	276.000.000	800 M ²	300.000.000	800 M ²	300.000.000	800 M ²	300.000.000	800 M ²	300.000.000	4000 M ²			
			Kelurahan Banmati	Luas pembangunan infrastruktur di kelurahan Banmati	-	-	-	800 M ²	276.000.000	800 M ²	300.000.000	800 M ²	300.000.000	800 M ²	300.000.000	800 M ²	300.000.000	4000 M ²			
			Kelurahan Mandan	Luas pembangunan infrastruktur di kelurahan Mandan	-	-	-	800 M ²	276.000.000	800 M ²	300.000.000	800 M ²	300.000.000	800 M ²	300.000.000	800 M ²	300.000.000	4000 M ²			0

			Kelurahan Begajah	Luas pembangunan infrastruktur di kelurahan Begajah	-	-	-	800 M ²	276.000.000	800 M ²	300.000.000	800 M ²	300.000.000	800 M ²	300.000.000	800 M ²	300.000.000	4000 M ²		
			Kelurahan Gayam	Luas pembangunan infrastruktur di kelurahan Gayam	-	-	-	800 M ²	276.000.000	800 M ²	300.000.000	800 M ²	300.000.000	800 M ²	300.000.000	800 M ²	300.000.000	4000 M ²		
			Kelurahan Joho	Luas pembangunan infrastruktur di kelurahan Joho	-	-	-	800 M ²	276.000.000	800 M ²	300.000.000	800 M ²	300.000.000	800 M ²	300.000.000	800 M ²	300.000.000	4000 M ²		

			Kelurahan Jetis	Luas pembangu an infrastruktur di kelurahan Jetis	-	-	-	800 M ²	276.000.000	800 M ²	300.000.000	800 M ²	300.000.000	800 M ²	300.000.000	800 M ²	300.000.000	4000 M ²			
			Kelurahan Combongan	Luas pembangu an infrastruktur di kelurahan Combongan	-	-	-	800 M ²	276.000.000	800 M ²	300.000.000	800 M ²	300.000.000	800 M ²	300.000.000	800 M ²	300.000.000	4000 M ²			
			Kelurahan Kriwen	Luas pembangu an infrastruktur di kelurahan Kriwen	-	-	-	800 M ²	276.000.000	800 M ²	300.000.000	800 M ²	300.000.000	800 M ²	300.000.000	800 M ²	300.000.000	4000 M ²			

			Kelurahan Bulakan	Luas pembangunan infrastruktur di kelurahan Bulakan	-	-	-	800 M ²	276.000.000	800 M ²	300.000.000	800 M ²	300.000.000	800 M ²	300.000.000	800 M ²	300.000.000	4000 M ²		
			Kelurahan Dukuh	Luas pembangunan infrastruktur di kelurahan Dukuh	-	-	-	800 M ²	276.000.000	800 M ²	300.000.000	800 M ²	300.000.000	800 M ²	300.000.000	800 M ²	300.000.000	4000 M ²		
			Kelurahan Sukoharjo	Luas pembangunan infrastruktur di kelurahan Sukoharjo	-	-	-	800 M ²	276.000.000	800 M ²	300.000.000	800 M ²	300.000.000	800 M ²	300.000.000	800 M ²	300.000.000	4000 M ²		

			Kelurahan Bulakrejo	Luas pembangunan infrastruktur di kelurahan Bulakrejo	-	-	-	800 M ²	276.000.000	800 M ²	300.000.000	800 M ²	300.000.000	800 M ²	300.000.000	800 M ²	300.000.000	4000 M ²			
			Kelurahan Sonorejo	Luas pembangunan infrastruktur di kelurahan Sonorejo	-	-	-	800 M ²	276.000.000	800 M ²	300.000.000	800 M ²	300.000.000	800 M ²	300.000.000	800 M ²	300.000.000	4000 M ²			
		sub	Pemberdayaan Masyarakat di Kelurahan				3.810.985.000		5.087.800.000		5.157.560.000		5.157.560.000		5.145.220.000		4.359.800.000		19.491.200.000		0
			Kecamatan Sukoharjo	Koordinasi Kegiatan Pemberdayaan Desa	-	-	-	12	15.000.000	4	84.760.000	12	84.760.000	12	72.420.000	12	15.000.000				

			Kelurahan Kenep	Jumlah honor kelembagaan yang dibayarkan	39 orang	0	-	44	141.600.000	44	141.600.000	45	141.600.000	45	141.600.000	46	141.600.000	224	566.400.000		
				Jumlah aspirasi yang dilaksanakan			-	5 paket	200.000.000	8 paket	200.000.000	10 paket	200.000.000	12 paket	200.000.000	12 paket	148.000.000	47	800.000.000		
			Kelurahan Banmati	Jumlah honor kelembagaan yang dibayarkan	33 orang	-	-	37	120.000.000	37	120.000.000	38	120.000.000	38	120.000.000	38	120.000.000	188	480.000.000		
				Jumlah aspirasi yang dilaksanakan		-	-	5 paket	200.000.000	8 paket	200.000.000	10 paket	200.000.000	12 paket	200.000.000	12 paket	148.000.000	35	800.000.000		
			Kelurahan Mandan	Jumlah honor kelembagaan yang dibayarkan	39 orang	-	-	43	141.600.000	43	141.600.000	44	141.600.000	44	141.600.000	45	141.600.000	219	566.400.000		

				Jumlah aspirasi yang dilaksanakan		-	-	5 paket	200.000.000	8 paket	200.000.000	10 paket	200.000.000	12 paket	200.000.000	12 paket	148.000.000	35	800.000.000		
			Kelurahan Begajah	Jumlah honor kelembagaan yang dibayarkan	44 orang	-	-	49	163.200.000	49	163.200.000	50	163.200.000	50	163.200.000	51	163.200.000	249	652.800.000		
				Jumlah aspirasi yang dilaksanakan		-	-	5 paket	200.000.000	8 paket	200.000.000	10 paket	200.000.000	12 paket	200.000.000	12 paket	148.000.000	35	800.000.000		
			Kelurahan Gayam	Jumlah honor kelembagaan yang dibayarkan	58 orang	-	-	53	177.600.000	53	177.600.000	54	177.600.000	54	177.600.000	54	177.600.000	268	710.400.000		
				Jumlah aspirasi yang dilaksanakan		-	-	5 paket	200.000.000	8 paket	200.000.000	10 paket	200.000.000	12 paket	200.000.000	12 paket	148.000.000	35	800.000.000		

			Kelurahan Joho	Jumlah honor kelembagaan yang dibayarkan	36 orang	-	-	41	134.400.000	41	134.400.000	42	134.400.000	42	134.400.000	43	134.400.000	209	537.600.000		
				Jumlah aspirasi yang dilaksana n		-	-	5 paket	200.000.000	8 paket	200.000.000	10 paket	200.000.000	12 paket	200.000.000	12 paket	148.000.000	35	800.000.000		
			Kelurahan Jetis	Jumlah honor kelembagaan yang dibayarkan	38 orang	-	-	43	141.600.000	43	141.600.000	44	141.600.000	44	141.600.000	45	141.600.000	219	566.400.000		
				Jumlah aspirasi yang dilaksana n		-	-	5 paket	200.000.000	8 paket	200.000.000	10 paket	200.000.000	12 paket	200.000.000	12 paket	148.000.000	35	800.000.000		
			Kelurahan Combonga n	Jumlah honor kelembagaan yang dibayarkan	34 orang	-	-	39	127.200.000	39	127.200.000	40	127.200.000	40	127.200.000	40	127.200.000	198	508.800.000		

				Jumlah aspirasi yang dilaksanakan		-	-	5 paket	200.000.000	8 paket	200.000.000	10 paket	200.000.000	12 paket	200.000.000	12 paket	148.000.000	35	800.000.000		
			Kelurahan Kriwen	Jumlah honor kelembagaan yang dibayarkan	44 orang	-	-	49	163.200.000	49	163.200.000	50	163.200.000	50	163.200.000	50	163.200.000	248	652.800.000		
				Jumlah aspirasi yang dilaksanakan		-	-	5 paket	200.000.000	8 paket	200.000.000	10 paket	200.000.000	12 paket	200.000.000	12 paket	148.000.000	35	800.000.000		
			Kelurahan Bulakan	Jumlah honor kelembagaan yang dibayarkan	83 orang	-	-	83	198.000.000	83	198.000.000	83	198.000.000	83	198.000.000	83	198.000.000	415	792.000.000		
				Jumlah aspirasi yang dilaksanakan		-	-	5 paket	200.000.000	8 paket	200.000.000	10 paket	200.000.000	12 paket	200.000.000	12 paket	148.000.000	47			

			Kelurahan Dukuh	Jumlah honor kelembagaan yang dibayarkan	51 orang	-	-	56	188.400.000	56	188.400.000	57	188.400.000	57	188.400.000	57	188.400.000	283	753.600.000		
				Jumlah aspirasi yang dilaksanakan		-	-	5 paket	200.000.000	8 paket	200.000.000	10 paket	200.000.000	12 paket	200.000.000	12 paket	148.000.000	47	800.000.000		
			Kelurahan Sukoharjo	Jumlah honor kelembagaan yang dibayarkan	65 orang	-	-	70	238.800.000	70	238.800.000	71	238.800.000	71	238.800.000	71	238.800.000	353	955.200.000		
				Jumlah aspirasi yang dilaksanakan		-	-	5 paket	200.000.000	8 paket	200.000.000	10 paket	200.000.000	12 paket	200.000.000	12 paket	148.000.000	47	800.000.000		
			Kelurahan Bulakrejo	Jumlah honor kelembagaan yang dibayarkan	46 orang	-	-	51	170.400.000	51	170.400.000	52	170.400.000	52	170.400.000	52	170.400.000	258	681.600.000		

			Jumlah aspirasi yang dilaksanakan	-	-	-	5 paket	200.000.000	8 paket	200.000.000	10 paket	200.000.000	12 paket	200.000.000	12 paket	148.000.000	47	800.000.000		
		Kelurahan Sonorejo	Jumlah honor kelembagaan yang dibayarkan	55 orang	-	-	51	166.800.000	51	166.800.000	52	166.800.000	52	166.800.000	52	166.800.000	258	667.200.000		
			Jumlah aspirasi yang dilaksanakan	-	-	-	5 paket	200.000.000	8 paket	200.000.000	10 paket	200.000.000	12 paket	200.000.000	12 paket	148.000.000	47	800.000.000		
		sub	Evaluasi Kelurahan Jumlah Monitoring, Evaluasi dan pengendalian keuangan kelurahan	4 Kali	12 Kali	20.000.000	12	25.000.000	12	25.000.000	12	25.000.000	12	35.000.000	12	25.000.000	60	130.000.000		

		keg	Pemberdayaan Lembaga Kemasyarakatan Tingkat Kecamatan	Cakupan pemberdayaan Lembaga Kemasyarakatan Tingkat Kecamatan		100%	354.555.000	100%	500.000.000	100%	560.000.000	100%	903.220.000	100%	903.220.000	100%	667.950.000	100%	3.888.945.000		
		sub	Penyelenggaraan Lembaga Kemasyarakatan	Jumlah pembinaan PKK yang dilaksanakan	15 kelompok	15 kelompok	236.856.000	15	300.000.000	15	350.000.000	15	688.220.000	15	688.220.000	15	463.000.000	90	2.726.296.000		#####
			Kecamatan Sukoharjo		-	1	29.690.000	1	41.000.000	1	46.200.000	1	65.220.000	1	65.220.000	1	50.000.000				
			Kelurahan Kenep		-	1	10.000.000	1	18.500.000	1	21.700.000	1	44.500.000	1	44.500.000	1	29.500.000				
			Kelurahan Banmati		-	1	10.000.000	1	18.500.000	1	21.700.000	1	44.500.000	1	44.500.000	1	29.500.000				
			Kelurahan Mandan		-	1	10.000.000	1	18.500.000	1	21.700.000	1	44.500.000	1	44.500.000	1	29.500.000				

			Kelurahan Begajah	-	1	10.000.000	1	18.500.000	1	21.700.000	1	44.500.000	1	44.500.000	1	29.500.000				
			Kelurahan Gayam	-	1	13.500.000	1	18.500.000	1	21.700.000	1	44.500.000	1	44.500.000	1	29.500.000				
			Kelurahan Joho	-	1	26.000.000	1	18.500.000	1	21.700.000	1	44.500.000	1	44.500.000	1	29.500.000				
			Kelurahan Jetis	-	1	10.000.000	1	18.500.000	1	21.700.000	1	44.500.000	1	44.500.000	1	29.500.000				
			Kelurahan Combongan	-	1	17.156.000	1	18.500.000	1	21.700.000	1	44.500.000	1	44.500.000	1	29.500.000				
			Kelurahan Kriwen	-	1	24.535.000	1	18.500.000	1	21.700.000	1	44.500.000	1	44.500.000	1	29.500.000				
			Kelurahan Bulakan	-	1	30.100.000	1	18.500.000	1	21.700.000	1	44.500.000	1	44.500.000	1	29.500.000				
			Kelurahan Dukuh	-	1	10.100.000	1	18.500.000	1	21.700.000	1	44.500.000	1	44.500.000	1	29.500.000				
			Kelurahan Sukoharjo	-	1	15.000.000	1	18.500.000	1	21.700.000	1	44.500.000	1	44.500.000	1	29.500.000				
			Kelurahan Bulakrejo	-	1		1	18.500.000	1	21.700.000	1	44.500.000	1	44.500.000	1	29.500.000				

			Kelurahan Sonorejo			1		1	18.500.000	1	21.700.000	1	44.500.000	1	44.500.000	1	29.500.000				
		sub	Peningkatan Kapasitas Lembaga Kemasyarakatan	Jumlah bimbingan teknis bagi lembaga masyarakat di kelurahan	28 kali	28 kali	107.699.000	15 kali	150.000.000	15 kali	150.000.000	15	150.000.000	15	150.000.000	15	150.000.000	103	857.699.000		
			Kecamatan Sukoharjo					1	10.000.000	1	10.000.000	1	10.000.000	1	10.000.000	1	10.000.000				
			Kelurahan Kenep					1	10.000.000	1	10.000.000	1	10.000.000	1	10.000.000	1	10.000.000				
			Kelurahan Banmati					1	10.000.000	1	10.000.000	1	10.000.000	1	10.000.000	1	10.000.000				
			Kelurahan Mandan					1	10.000.000	1	10.000.000	1	10.000.000	1	10.000.000	1	10.000.000				
			Kelurahan Begajah					1	10.000.000	1	10.000.000	1	10.000.000	1	10.000.000	1	10.000.000				
			Kelurahan Gayam					1	10.000.000	1	10.000.000	1	10.000.000	1	10.000.000	1	10.000.000				

			Kelurahan Joho				1	10.000.000	1	10.000.000	1	10.000.000	1	10.000.000	1	10.000.000				
			Kelurahan Jetis				1	10.000.000	1	10.000.000	1	10.000.000	1	10.000.000	1	10.000.000				
			Kelurahan Combongan				1	10.000.000	1	10.000.000	1	10.000.000	1	10.000.000	1	10.000.000				
			Kelurahan Kriwen				1	10.000.000	1	10.000.000	1	10.000.000	1	10.000.000	1	10.000.000				
			Kelurahan Bulakan				1	10.000.000	1	10.000.000	1	10.000.000	1	10.000.000	1	10.000.000				
			Kelurahan Dukuh				1	10.000.000	1	10.000.000	1	10.000.000	1	10.000.000	1	10.000.000				
			Kelurahan Sukoharjo				1	10.000.000	1	10.000.000	1	10.000.000	1	10.000.000	1	10.000.000				
			Kelurahan Bulakrejo				1	10.000.000	1	10.000.000	1	10.000.000	1	10.000.000	1	10.000.000				
			Kelurahan Sonorejo				1	10.000.000	1	10.000.000	1	10.000.000	1	10.000.000	1	10.000.000				

		sub	Fasilitasi Pengembangan Usaha Ekonomi Masyarakat	Jumlah UMKM yang difasilitasi pengembangannya	14 kel	14 Kel	10.000.000	14 Kel	50.000.000	14 Kel	60.000.000	14 Kel	65.000.000	14 Kel	65.000.000	14 kel	54.950.000	84	304.950.000		
			PROGRAM KOORDINASI KETENTRAMAN DAN KETERTIBAN UMUM	Persentase capaian ketentraman dan ketertiban umum	100%	100%	4.798.410.000	100%	105.970.000	100%	202.130.000	100%	139.780.000	100%	161.330.000	100%	180.500.000	100%	5.588.120.000		

		keg	Koordinasi Upaya Penyelenggaraan Ketenteraman dan Ketertiban Umum	Cakupan Upaya penyelenggaraan ketenteraman dan ketertiban umum		100%	4.733.015.000	100%	40.000.000	100%	60.000.000	100%	60.000.000	100%	80.000.000	100%	100.000.000	100%	5.588.120.000		
		sub	Sinergitas dengan Kepolisian Negara Republik Indonesia, Tentara Nasional Istansi Vertikal di Wilayah Kecamatan	Terlaksananya Rapat Koordinasi Lintas Sektoral	12 kali	12 kali	10.000.000	12 kali	20.000.000	12 kali	30.000.000	12 kali	30.000.000	12 kali	40.000.000	12 kali	50.000.000	72	180.000.000		

		sub	Harmonisasi Hubungan Dengan Tokoh Agama dan Tokoh Masyarakat	Terlaksananya rapat koordinasi PKUB	4 kali	13 kali	4.723.015.000	4 kali	20.000.000	4 kali	30.000.000	4 kali	30.000.000	4 kali	40.000.000	4 kali	50.000.000	33	4.893.015.000		
		keg	Koordinasi Penerapan dan Penegakan peraturan Daerah dan Peraturan Kepala Daerah	Cakupan koordinasi penerapan dan penegakan peraturan daerah dan peraturan Kepala Daerah		100%	65.395.000	100%	65.970.000	100%	142.130.000	100%	79.780.000	100%	81.330.000	100%	80.500.000	100%	515.105.000		

		su b	Koordinasi /Sinergi Dengan Perangkat Daerah yang Tugas dan Fungsinya di Bidang Penegakan Peraturan Perundang-Undangan dan/atau Kepolisian Negara Republik Indonesia	Jumlah anggota Linmas Inti dan KST yang mengikuti koordinasi	112 orang	112 orang	65.395.000	124	65.970.000	124	142.130.000	124	79.780.000	124	81.330.000	124	80.500.000	732	515.105.000		
			Kecamatan Sukoharjo					12	9.970.000	12	30.130.000	12	23.780.000	12	25.330.000	12	24.500.000				
			Kelurahan Kenep					8	4.000.000	8	8.000.000	8	4.000.000	8	4.000.000	8	4.000.000				

			Kelurahan Banmati				8	4.000.000	8	8.000.000	8	4.000.000	8	4.000.000	8	4.000.000				
			Kelurahan Mandan				8	4.000.000	8	8.000.000	8	4.000.000	8	4.000.000	8	4.000.000				
			Kelurahan Begajah				8	4.000.000	8	8.000.000	8	4.000.000	8	4.000.000	8	4.000.000				
			Kelurahan Gayam				8	4.000.000	8	8.000.000	8	4.000.000	8	4.000.000	8	4.000.000				
			Kelurahan Joho				8	4.000.000	8	8.000.000	8	4.000.000	8	4.000.000	8	4.000.000				
			Kelurahan Jetis				8	4.000.000	8	8.000.000	8	4.000.000	8	4.000.000	8	4.000.000				
			Kelurahan Combongan				8	4.000.000	8	8.000.000	8	4.000.000	8	4.000.000	8	4.000.000				

			Kelurahan Kriwen				8	4.000.000	8	8.000.000	8	4.000.000	8	4.000.000	8	4.000.000				
			Kelurahan Bulakan				8	4.000.000	8	8.000.000	8	4.000.000	8	4.000.000	8	4.000.000				
			Kelurahan Dukuh				8	4.000.000	8	8.000.000	8	4.000.000	8	4.000.000	8	4.000.000				
			Kelurahan Sukoharjo				8	4.000.000	8	8.000.000	8	4.000.000	8	4.000.000	8	4.000.000				
			Kelurahan Bulakrejo				8	4.000.000	8	8.000.000	8	4.000.000	8	4.000.000	8	4.000.000				
			Kelurahan Sonorejo				8	4.000.000	8	8.000.000	8	4.000.000	8	4.000.000	8	4.000.000				

			PROGRAM PENYELENGGARAAN URUSAN PEMERINTAHAN UMUM	Cakupan penyelenggaraan urusan pemerintahan umum	100%	100%	130.000.000	100%	138.230.000	100%	168.440.000	100%	192.800.000	100%	237.250.000	100%	248.190.000	100%	1.114.910.000		0
		keg	Penyelenggaraan Urusan Pemerintahan Umum sesuai Penugasan Kepala Daerah	Cakupan penyelenggaraan urusan pemerintahan umum sesuai penugasan kepala daerah		100%	130.000.000	100%	138.230.000	100%	168.440.000	100%	192.800.000	100%	237.250.000	100%	248.190.000				0

		sub	Fasilitasi Koordinasi dan Pembinaan (Bimtek, Sosialisasi, Konsultasi, Wawasan Kebangsaan dan Ketahanan Nasional	Jumlah koordinasi dan Bimtek wawasan kebangsaan yang dilaksanakan	0	0	0	0	0	0	18.440.000	50	42.800.000	50	77.250.000	50	73.190.000	150	211.680.000		
		sub	Pelaksanaan Tugas Forum Koordinasi Pimpinan di Kecamatan	Jumlah Rapat Koordinasi Forkompinca	12 Kali	12	130.000.000	12	138.230.000	12	150.000.000	12	150.000.000	12	160.000.000	12	175.000.000	72	903.230.000		

			PROGRAM PEMBINAAN DAN PENGAWASAN PEMERINTAHAN DESA	Cakupan pembinaan dan pengawasan pemerintahan desa	100%	100%	141.200.000	100%	138.230.000	100%	154.000.000	100%	159.060.000	100%	161.330.000	100%	180.500.000	100%	934.320.000		0
		keg	Fasilitasi, Rekomendasi dan Koordinasi Pembinaan dan Pengawasan Pemerintahan Desa	Cakupan Fasilitasi pengelolaan keuangan desa dan pendayagunaan aset kelurahan	123%	100%	141.200.000	100%	138.230.000	100%	154.000.000	100%	159.060.000	100%	161.330.000	100%	180.500.000	100%	934.320.000		
		sub	Fasilitasi Pengelola Keuangan Desa dan Pendayagunaan Aset Desa	Pelaksanaan Lelang Eks Bondo desa Pembayaran PBB Tanah Eks Bondo Desa	700 Petak	785 Petak	141.200.000	785	138.230.000	785	154.000.000	785	159.060.000	785	161.330.000	785	180.500.000	4.710	934.320.000		#####

			Kelurahan Kenep	-	82	9.870.000	82	9.700.000	82	11.000.000	82	11.000.000	82	11.000.000	82	13.000.000				
			Kelurahan Banmati	-	41	10.545.000	41	10.200.000	41	11.000.000	41	11.000.000	41	11.000.000	41	13.000.000				
			Kelurahan Mandan	-	71	9.870.000	71	9.700.000	71	11.000.000	71	11.000.000	71	11.000.000	71	13.000.000				
			Kelurahan Begajah	-	53	9.870.000	53	9.700.000	53	11.000.000	53	11.000.000	53	11.000.000	53	12.500.000				
			Kelurahan Gayam	-	22	9.870.000	22	9.700.000	22	10.700.000	22	15.760.000	22	18.030.000	22	13.000.000				
			Kelurahan Joho	-	59	9.870.000	59	9.700.000	59	11.000.000	59	11.000.000	59	11.000.000	59	12.500.000				
			Kelurahan Jetis	-	23	9.870.000	23	9.700.000	23	11.000.000	23	11.000.000	23	11.000.000	23	12.500.000				
			Kelurahan Combongan	-	58	9.870.000	58	9.700.000	58	11.000.000	58	11.000.000	58	11.000.000	58	13.000.000				
			Kelurahan Kriwen	-	64	9.870.000	64	9.700.000	64	11.000.000	64	11.000.000	64	11.000.000	64	12.500.000				
			Kelurahan Bulakan	-	78	9.870.000	78	9.700.000	78	11.000.000	78	11.000.000	78	11.000.000	78	12.500.000				

			Kelurahan Dukuh	-	62	10.235.000	62	10.000.000	62	11.000.000	62	11.000.000	62	11.000.000	62	12.500.000					
			Kelurahan Sukoharjo	-	71	9.870.000	71	9.700.000	71	11.000.000	71	11.000.000	71	11.000.000	71	15.500.000					
			Kelurahan Bulakrejo	-	32	11.850.000	32	11.330.000	32	11.000.000	32	11.000.000	32	11.000.000	32	12.500.000					
			Kelurahan Sonorejo	-	69	9.870.000	69	9.700.000	69	11.300.000	69	11.300.000	69	11.300.000	69	12.500.000					
					785																
	Meningkatnya kualitas aparatur dan pelayanan publik		Nilai SAKIP Perangkat Daerah		C		B		B		B		B		B						
			PROGRAM PENUNJANG URUSAN PEMERINTAH DAERAH KABUPATEN/KOTA	Persentase pelaksanaan penunjang urusan pemerintah daerah	100%	100	16.393.914.000	100	16.815.736.000	100	17.264.710.000	100	17.461.010.000	100	17.708.080.000	100	18.288.020.000	100	103.931.470.000	Kecamatan Sukoharjo	0

	Ke g	Perencanaan, Penganggaran dan Evaluasi Kinerja Perangkat Daerah	Cakupan penyusunan dokumen perencanaan	100%	33 Dokumen	85.000.000	33 Dokumen	70.000.000,00	33 Dokumen	115.000.000,00	34 Dokumen	115.000.000,00	34 Dokumen	115.000.000,00	34 Dokumen	115.000.000,00	201	615.000.000		
	sub	Penyusunan Dokumen Perencanaan Perangkat Daerah	Pelaksanaan Forum OPD Kecamatan	5 Dokumen Renja	1 Dokumen Renja	25.000.000	4 Dokumen Renja	10.000.000,00	4 Dokumen Renja	20.000.000	15 Dokumen Renja	20.000.000	15 Dokumen Renja	20.000.000	15 Dokumen Renja	20.000.000	54 Dokumen	115.000.000		
	sub	Koordinasi dan Penyusunan Dokumen RKA- SKPD	Jumlah Dokumen RKA SKPD yang tersusun	1 Dokumen	1 Dokumen	10.000.000	1 Dok	10.000.000	1 Dok	15.000.000	15 Dok	15.000.000	15 Dok	15.000.000	15 Dok	15.000.000	48 Dokumen	80.000.000		
	sub	Koordinasi dan Penyusunan Dokumen Perubahan RKA- SKPD	Jumlah Dokumen RKAP SKPD yang tersusun	1 Dokumen	1 Dokumen	10.000.000	1 Dok	10.000.000	1 Dok	15.000.000	15 Dok	15.000.000	15 Dok	15.000.000	15 Dok	15.000.000	48 Dokumen	80.000.000		
	sub	Koordinasi Penyusunan DPA- SKPD	Jumlah DPA SKPD yang tersusun	1 Dokumen	1 Dokumen	10.000.000	1 Dok	10.000.000	1 Dok	15.000.000	15 Dok	15.000.000	15 Dok	15.000.000	15 Dok	15.000.000	48 Dokumen	80.000.000		
	sub	Koordinasi dan Penyusunan Perubahan DPA- SKPD	Jumlah DPPA SKPD yang tersusun	1 Dokumen	1 Dokumen	10.000.000	1 Dok	10.000.000	1 Dok	15.000.000	15 Dok	15.000.000	15 Dok	15.000.000	15 dok	15.000.000	48 Dokumen	80.000.000		

		sub	Koordinasi dan Penyusunan Laporan Capaian Kinerja dan Ikhtisar Realisasi Kinerja SKPD	Jumlah Laporan POK dan Monev yang tersusun	20 Dokumen	20 Dokumen	10.000.000	20 Dokumen	10.000.000	20 Dokumen	20.000.000	20 Dokumen	20.000.000	20 Dokumen	20.000.000	20 Dok	20.000.000	120 Dokumen	100.000.000		
		sub	Evaluasi Kinerja Perangkat Daerah	Jumlah Dokumen LKPJ, LPPD, LKjIP, SAKIP yang tersusun	4 Dokumen	4 Dokumen	10.000.000	4 Dokumen	10.000.000	4 Dokumen	15.000.000	4 Dokumen	15.000.000	4 Dokumen	15.000.000	4 Dokumen	15.000.000	24 Dokumen	80.000.000		
		Ke g	Administrasi Keuangan Perangkat Daerah	Cakupan Administrasi Keuangan Perangkat Daerah	100%	100%	13.051.340.000	100%	9.552.446.000	100%	12.883.210.000	100%	12.338.510.000	100%	12.694.580.000	100%	13.350.920.000	100%	73.871.006.000		
		sub	Penyediaan Gaji dan Tunjangan ASN	Jumlah Gaji dan Tunjangan ASN yang dibayarkan	122 ASN	122 ASN	12.387.749.000	140 ASN	8.873.226.000	145 ASN	11.993.210.000	150 ASN	11.448.510.000	155 ASN	11.774.580.000	160 ASN	13.105.920.000	872 ASN	69.583.195.000		
		sub	Pelaksanaan Penatausahaan dan Pengujian /Verifikasi Keuangan SKPD	Jumlah aparatur internal OPD yang dilayani	66 Orang	52 Orang	632.220.000	66 Orang	632.220.000	66 Orang	800.000.000	66 Orang	800.000.000	66 Orang	800.000.000	66 Orang	100.000.000	382 Orang	3.764.440.000		
		sub	Koordinasi dan Pelaksanaan Akutansi SKPD	Laporan SPJ yang disusun	12 Dokumen	12 Dokumen	10.000.000	12 Dokumen	15.000.000	12 Dokumen	25.000.000	12 Dokumen	25.000.000	12 Dokumen	25.000.000	12 Dokumen	30.000.000	72 Dokumen	130.000.000		

		sub	Koordinasi dan Penyusunan Laporan Keuangan Akhir Tahun SKPD	Terwujudnya Dokumen LKPD, CaLK, Neraca, LRA, LO dan LPE	6 Dokumen	6 Dokumen	5.000.000	6 Dokumen	10.000.000	6 Dokumen	25.000.000	6 Dokumen	25.000.000	6 Dokumen	35.000.000	6 Dokumen	40.000.000	36 Dokumen	140.000.000		
		sub	Koordinasi dan Penyusunan Laporan Keuangan Bulanan/Triwulan/semesteran SKPD	Terwujudnya Laporan SPJ Fungsional dan Laporan Aset SKPD	14 Dokumen	14 Dokumen	11.371.000	14 Dokumen	12.000.000	14 Dokumen	20.000.000	14 Dokumen	20.000.000	14 Dokumen	30.000.000	14 Dokumen	35.000.000	84 Dokumen	128.371.000		
		sub	Penyusunan Pelaporan dan Analisis Prognosis Realisasi Anggaran	Terwujudnya Reviu Laporan Keuangan Tiap Bulan	12 Dokumen	12 Dokumen	5.000.000	12 Dokumen	10.000.000	12 Dokumen	20.000.000	12 Dokumen	20.000.000	12 Dokumen	30.000.000	12 Dokumen	40.000.000	72 Dokumen	125.000.000		
		Ke g	Administrasi Kepegawaian Perangkat Daerah	Cakupan Administrasi Kepegawaian Perangkat Daerah		100	130.000.000	100	310.550.000	100	385.000.000	100	385.000.000	100	385.000.000	100	385.000.000		1.980.550.000		

		sub	Pengadaan Pakaian Dinas Beserta Atribut Kelengkapannya	Jumlah pengadaan pakaian dinas beserta perlengkapannya. Jumlah pengadaan pakaian kerja lapangan kecamatan. Jumlah pengadaan pakaian Korpri se-Kecamatan	-	-	-	372 potong	125.550.000	190	150.000.000	190	150.000.000	195	150.000.000	195	150.000.000	1142 Potong	725.550.000		
		sub	Pendataan dan Pengolahan Administrasi Kepegawaian	Jumlah dokumen pengajuan KGB, Kenaikan Pangkat, Pensiun, mutasi	0	-	-	140 Dokumen	10.000.000	145 Dokumen	15.000.000	150 Dokumen	15.000.000	155 Dokumen	15.000.000	155 Dok	15.000.000	745 Dokumen	70.000.000		
		sub	Monitoring, Evaluasi dan Penilaian Kinerja Pegawai	Terwujudnya Dokumen SKP	122 Dokumen	122 Dokumen	10.000.000	140 Dokumen	10.000.000	145 Dokumen	15.000.000	150 Dokumen	15.000.000	155 Dokumen	15.000.000	155 Dok	15.000.000	867 Dokumen	80.000.000		
		sub	Pendidikan dan Pelatihan Pegawai Berdasarkan Tugas dan Fungsi	Jumlah Pendidikan dan Pelatihan Pegawai Berdasarkan Tugas dan Fungsi yang dilaksanakan	-	-	-	140 ASN	140.000.000	145 ASN	130.000.000	150 ASN	130.000.000	155 ASN	130.000.000	155 Dok	130.000.000	745 ASN	660.000.000		

		sub	Sosialisasi Peraturan Perundang-undangan	Jumlah Sosialisasi Peraturan Perundang-undangan yang dilaksanakan	12 Kali	12 Kali	120.000.000	12 Kali	10.000.000	12 Kali	55.000.000	12 Kali	55.000.000	12 Kali	55.000.000	12 Kali	55.000.000	72 Kali	350.000.000		
		sub	Bimbingan Teknis Implementasi Peraturan Perundang-undangan	Jumlah Bimtek Implementasi Peraturan Perundang-undangan	-	0	0	2 Kali	15.000.000	2 Kali	20.000.000	2 Kali	20.000.000	2 Kali	20.000.000	2 kali	20.000.000	10 Kali	95.000.000		
		Ke g	Administrasi Umum Perangkat Daerah	Cakupan Barang Rumah Tangga Yang Disediakan		100%	771.003.000	100%	908.300.000	100%	993.500.000	100%	991.900.000	100%	996.500.000	1,00	1.006.700.000		5.667.903.000		
		Sub	Penyediaan Komponen Instalasi Listrik/Penerangan Bangunan Kantor	Jumlah komponen instalasi listrik yang disediakan	20 Buah	20 Buah	45.990.000	300 Buah	55.000.000	300 Buah	55.000.000	300 Buah	60.400.000	300 Buah	60.000.000	300 Buah	70.000.000	1520 Buah	346.390.000		
			Kecamatan Sukoharjo		-	-	-	20 Buah	10.200.000	20 Buah	10.200.000	20 Buah	11.400.000	20 Buah	16.000.000	20 Buah	17.500.000				
			Kelurahan Kenep		-	-	-	20 Buah	3.200.000	20 Buah	3.200.000	20 Buah	3.500.000	20 Buah	3.500.000	20 Buah	3.750.000				

			Kelurahan Banmati		-	-	-	20 Buah	3.200.000	20 Buah	3.200.000	20 Buah	3.500.000	20 Buah	3.500.000	20 Buah	3.750.000				
			Kelurahan Mandan		-	-	-	20 Buah	3.200.000	20 Buah	3.200.000	20 Buah	3.500.000	20 Buah	3.500.000	20 Buah	3.750.000				
			Kelurahan Begajah		-	-	-	20 Buah	3.200.000	20 Buah	3.200.000	20 Buah	3.500.000	20 Buah	3.500.000	20 Buah	3.750.000				
			Kelurahan Gayam		-	-	-	20 Buah	3.200.000	20 Buah	3.200.000	20 Buah	3.500.000	20 Buah	3.500.000	20 Buah	3.750.000				
			Kelurahan Joho		-	-	-	20 Buah	3.200.000	20 Buah	3.200.000	20 Buah	3.500.000	20 Buah	3.500.000	20 Buah	3.750.000				
			Kelurahan Jetis		-	-	-	20 Buah	3.200.000	20 Buah	3.200.000	20 Buah	3.500.000	20 Buah	3.500.000	20 Buah	3.750.000				
			Kelurahan Combongan		-	-	-	20 Buah	3.200.000	20 Buah	3.200.000	20 Buah	3.500.000	20 Buah	3.500.000	20 Buah	3.750.000				
			Kelurahan Kriwen		-	-	-	20 Buah	3.200.000	20 Buah	3.200.000	20 Buah	3.500.000	20 Buah	3.500.000	20 Buah	3.750.000				
			Kelurahan Bulakan		-	-	-	20 Buah	3.200.000	20 Buah	3.200.000	20 Buah	3.500.000	20 Buah	3.500.000	20 Buah	3.750.000				
			Kelurahan Dukuh		-	-	-	20 Buah	3.200.000	20 Buah	3.200.000	20 Buah	3.500.000	20 Buah	3.500.000	20 Buah	3.750.000				
			Kelurahan Sukoharjo		-	-	-	20 Buah	3.200.000	20 Buah	3.200.000	20 Buah	3.500.000	20 Buah	3.500.000	20 Buah	3.750.000				
			Kelurahan Bulakrejo		-	-	-	20 Buah	3.200.000	20 Buah	3.200.000	20 Buah	3.500.000	20 Buah	3.500.000	20 Buah	3.750.000				
			Kelurahan Sonorejo		-	-	-	20 Buah	3.200.000	20 Buah	3.200.000	20 Buah	3.500.000	20 Buah	3.500.000	20 Buah	3.750.000				

		sub	Penyediaan Peralatan dan Perlengkapan Kantor	Jumlah sound system, kajang dan Meja Kursi yang disediakan	-	-	-	45 Buah	30.000.000	45 Buah	30.000.000	45 Buah	30.000.000	45 Buah	30.000.000	45 Buah	30.000.000	225 Buah	150.000.000		
			Kecamatan Sukoharjo					3	9.000.000	3	9.000.000	3	9.000.000	3	9.000.000	3	9.000.000				
			Kelurahan Kenep					3	1.500.000	3	1.500.000	3	1.500.000	3	1.500.000	3	1.500.000				
			Kelurahan Banmati					3	1.500.000	3	1.500.000	3	1.500.000	3	1.500.000	3	1.500.000				
			Kelurahan Mandan					3	1.500.000	3	1.500.000	3	1.500.000	3	1.500.000	3	1.500.000				
			Kelurahan Begajah					3	1.500.000	3	1.500.000	3	1.500.000	3	1.500.000	3	1.500.000				

			Kelurahan Gayam				3	1.500.000	3	1.500.000	3	1.500.000	3	1.500.000	3	1.500.000			
			Kelurahan Joho				3	1.500.000	3	1.500.000	3	1.500.000	3	1.500.000	3	1.500.000			
			Kelurahan Jetis				3	1.500.000	3	1.500.000	3	1.500.000	3	1.500.000	3	1.500.000			
			Kelurahan Combongan				3	1.500.000	3	1.500.000	3	1.500.000	3	1.500.000	3	1.500.000			
			Kelurahan Kriwen				3	1.500.000	3	1.500.000	3	1.500.000	3	1.500.000	3	1.500.000			
			Kelurahan Bulakan				3	1.500.000	3	1.500.000	3	1.500.000	3	1.500.000	3	1.500.000			

			Kelurahan Dukuh				3	1.500.000	3	1.500.000	3	1.500.000	3	1.500.000	3	1.500.000					
			Kelurahan Sukoharjo				3	1.500.000	3	1.500.000	3	1.500.000	3	1.500.000	3	1.500.000					
			Kelurahan Bulakrejo				3	1.500.000	3	1.500.000	3	1.500.000	3	1.500.000	3	1.500.000					
			Kelurahan Sonorejo				3	1.500.000	3	1.500.000	3	1.500.000	3	1.500.000	3	1.500.000					
		sub	Penyediaan Peralatan Rumah Tangga	Jumlah alat kebersihan kantor yang disediakan	40 Buah	40 Buah	66.750.000	40 Buah	55.000.000	600 Buah	80.000.000	600 Buah	80.000.000	600 Buah	80.000.000	600 Buah	80.000.000	2480 Buah	441.750.000		
			Kecamatan Sukoharjo		-	-	-	40	16.500.000	40	38.000.000	40	38.000.000	40	38.000.000	40	38.000.000				
			Kelurahan Kenep		-	-	-	40	2.750.000	40	3.000.000	40	3.000.000	40	3.000.000	40	3.000.000				

			Kelurahan Banmati	-	-	-	40	2.750.000	40	3.000.000	40	3.000.000	40	3.000.000	40	3.000.000				
			Kelurahan Mandan	-	-	-	40	2.750.000	40	3.000.000	40	3.000.000	40	3.000.000	40	3.000.000				
			Kelurahan Begajah	-	-	-	40	2.750.000	40	3.000.000	40	3.000.000	40	3.000.000	40	3.000.000				
			Kelurahan Gayam	-	-	-	40	2.750.000	40	3.000.000	40	3.000.000	40	3.000.000	40	3.000.000				
			Kelurahan Joho	-	-	-	40	2.750.000	40	3.000.000	40	3.000.000	40	3.000.000	40	3.000.000				
			Kelurahan Jetis	-	-	-	40	2.750.000	40	3.000.000	40	3.000.000	40	3.000.000	40	3.000.000				
			Kelurahan Combongan	-	-	-	40	2.750.000	40	3.000.000	40	3.000.000	40	3.000.000	40	3.000.000				
			Kelurahan Kriwen	-	-	-	40	2.750.000	40	3.000.000	40	3.000.000	40	3.000.000	40	3.000.000				
			Kelurahan Bulakan	-	-	-	40	2.750.000	40	3.000.000	40	3.000.000	40	3.000.000	40	3.000.000				
			Kelurahan Dukuh	-	-	-	40	2.750.000	40	3.000.000	40	3.000.000	40	3.000.000	40	3.000.000				
			Kelurahan Sukoharjo	-	-	-	40	2.750.000	40	3.000.000	40	3.000.000	40	3.000.000	40	3.000.000				
			Kelurahan Bulakrejo	-	-	-	40	2.750.000	40	3.000.000	40	3.000.000	40	3.000.000	40	3.000.000				

			Kelurahan Sonorejo		-	-	-	40	2.750.000	40	3.000.000	40	3.000.000	40	3.000.000	40	3.000.000				
		sub	Penyediaan Bahan Logistik Kantor	Jumlah alat tulis kantor, jumlah penyediaan makanan dan minuman rapat	15 Buah dan 45.000 Doos	15 Buah dan 45.000 Doos	513.478.000	15 Buah dan 45.000 Doos	600.000.000	15 Buah dan 45.000 Doos	663.000.000	15 Buah dan 45.000 Doos	650.000.000	15 Buah dan 45.000 Doos	650.000.000	15 Buah dan 45.000 Doos	650.000.000	90 Jenis dan 270.000 Doos	3.726.478.000		
			Kecamatan Sukoharjo		-	-	176.528.000	15 Jenis dan 10000 Doos	200.000.000	15 Jenis dan 10000 Doos	243.000.000	15 Jenis dan 10000 Doos	230.000.000	15 Jenis dan 10000 Doos	230.000.000	15 Jenis dan 10000 Doos	230.000.000				
			Kelurahan Kenep		-	-	-	15 Jenis dan 2500 Doos	29.000.000	15 Jenis dan 2500 Doos	30.000.000	15 Jenis dan 2500 Doos	30.000.000	15 Jenis dan 2500 Doos	30.000.000	15 Jenis dan 2500 Doos	30.000.000				
			Kelurahan Banmatih		-	-	-	15 Jenis dan 2500 Doos	29.000.000	15 Jenis dan 2500 Doos	30.000.000	15 Jenis dan 2500 Doos	30.000.000	15 Jenis dan 2500 Doos	30.000.000	15 Jenis dan 2500 Doos	30.000.000				
			Kelurahan Mandan		-	-	-	15 Jenis dan 2500 Doos	28.500.000	15 Jenis dan 2500 Doos	30.000.000	15 Jenis dan 2500 Doos	30.000.000	15 Jenis dan 2500 Doos	30.000.000	15 Jenis dan 2500 Doos	30.000.000				
			Kelurahan Begajah		-	-	-	15 Jenis dan 2500 Doos	28.500.000	15 Jenis dan 2500 Doos	30.000.000	15 Jenis dan 2500 Doos	30.000.000	15 Jenis dan 2500 Doos	30.000.000	15 Jenis dan 2500 Doos	30.000.000				

			Kelurahan Bulakrejo		-	-	-	15 Jenis dan 2500 Doos	28.500.000	15 Jenis dan 2500 Doos	30.000.000	15 Jenis dan 2500 Doos	30.000.000	15 Jenis dan 2500 Doos	30.000.000	15 Jenis dan 2500 Doos	30.000.000				
			Kelurahan Sonorejo		-	-	-	15 Jenis dan 2500 Doos	28.500.000	15 Jenis dan 2500 Doos	30.000.000	15 Jenis dan 2500 Doos	30.000.000	15 Jenis dan 2500 Doos	30.000.000	15 Jenis dan 2500 Doos	30.000.000				
		sub	Penyediaan Barang Cetak dan Pengadaan	Jumlah jenis bahan yang dicetak/digandakan	5 Buah	5 Buah	54.080.000	75 Buah	54.800.000	75 Buah	62.500.000	75 Buah	62.500.000	75 Buah	62.500.000	75 Buah	62.500.000	380 Jenis	358.880.000		
			Kecamatan Sukoharjo		-	-	-	5	10.000.000	5	20.000.000	5	20.000.000	5	20.000.000	5	20.000.000				
			Kelurahan Kenep		-	-	-	5	3.200.000	5	3.000.000	5	3.000.000	5	3.000.000	5	3.000.000				
			Kelurahan Banmati		-	-	-	5	3.200.000	5	3.000.000	5	3.000.000	5	3.000.000	5	3.000.000				
			Kelurahan Mandan		-	-	-	5	3.200.000	5	3.000.000	5	3.000.000	5	3.000.000	5	3.000.000				
			Kelurahan Begajah		-	-	-	5	3.200.000	5	3.000.000	5	3.000.000	5	3.000.000	5	3.000.000				

			Kelurahan Gayam		-	-	-	5	3.200.000	5	3.000.000	5	3.000.000	5	3.000.000	5	3.000.000			
			Kelurahan Joho		-	-	-	5	3.200.000	5	3.000.000	5	3.000.000	5	3.000.000	5	3.000.000			
			Kelurahan Jetis		-	-	-	5	3.200.000	5	3.000.000	5	3.000.000	5	3.000.000	5	3.000.000			
			Kelurahan Combongan		-	-	-	5	3.200.000	5	3.000.000	5	3.000.000	5	3.000.000	5	3.000.000			
			Kelurahan Kriwen		-	-	-	5	3.200.000	5	3.000.000	5	3.000.000	5	3.000.000	5	3.000.000			
			Kelurahan Bulakan		-	-	-	5	3.200.000	5	3.500.000	5	3.500.000	5	3.500.000	5	3.500.000			
			Kelurahan Dukuh		-	-	-	5	3.200.000	5	3.000.000	5	3.000.000	5	3.000.000	5	3.000.000			

			Kelurahan Sukoharjo		-	-	-	5	3.200.000	5	3.000.000	5	3.000.000	5	3.000.000	5	3.000.000				
			Kelurahan Bulakrejo		-	-	-	5	3.200.000	5	3.000.000	5	3.000.000	5	3.000.000	5	3.000.000				
			Kelurahan Sonorejo		-	-	-	5	3.200.000	5	3.000.000	5	3.000.000	5	3.000.000	5	3.000.000				
		sub	Penyediaan Bahan Bacaan Dan Peraturan Perundang-undangan	Jumlah jenis bacaan dinas yang disediakan	36 Exemplar	36 Exemplar	33.090.000	36 Exemplar	40.000.000	36 Exemplar	45.000.000	36 Exemplar	50.000.000	36 Exemplar	54.000.000	36 Exemplar	60.000.000	216 Exemplar	282.090.000		
			Kecamatan Sukoharjo		-	-	-	3	9.200.000	3	10.000.000	3	11.500.000	3	12.000.000	3	15.000.000				
			Kelurahan Kenep		-	-	-	3	2.200.000	3	2.500.000	3	2.750.000	3	3.000.000	3	45.000.000				
			Kelurahan Banmati		-	-	-	3	2.200.000	3	2.500.000	3	2.750.000	3	3.000.000	3	3.200.000				

			Kelurahan Mandan					3	2.200.000	3	2.500.000	3	2.750.000	3	3.000.000	3	3.200.000				
			Kelurahan Begajah					3	2.200.000	3	2.500.000	3	2.750.000	3	3.000.000	3	3.200.000				
			Kelurahan Gayam					3	2.200.000	3	2.500.000	3	2.750.000	3	3.000.000	3	3.200.000				
			Kelurahan Joho					3	2.200.000	3	2.500.000	3	2.750.000	3	3.000.000	3	3.200.000				
			Kelurahan Jetis					3	2.200.000	3	2.500.000	3	2.750.000	3	3.000.000	3	3.200.000				
			Kelurahan Combongan					3	2.200.000	3	2.500.000	3	2.750.000	3	3.000.000	3	3.200.000				

			Kelurahan Kriwen					3	2.200.000	3	2.500.000	3	2.750.000	3	3.000.000	3	3.200.000				
			Kelurahan Bulakan					3	2.200.000	3	2.500.000	3	2.750.000	3	3.000.000	3	3.200.000				
			Kelurahan Dukuh					3	2.200.000	3	2.500.000	3	2.750.000	3	3.000.000	3	3.200.000				
			Kelurahan Sukoharjo					3	2.200.000	3	2.500.000	3	2.750.000	3	3.000.000	3	3.200.000				
			Kelurahan Bulakrejo					3	2.200.000	3	2.500.000	3	2.750.000	3	3.000.000	3	3.200.000				
			Kelurahan Sonorejo					3	2.200.000	3	2.500.000	3	2.750.000	3	3.000.000	3	3.200.000				

		su b	Fasilitas Kunjungan Tamun	Jumlah kunjungan tamu	-	0	600 orant	6.000.000	700 Orang	7.000.000	800 orang	8.000.000	900 orang	9.000.000	300 orang	3.200.000	3300 orang	33.200.000			
		su b	Penyeleng garaan Rapat Koordinasi dan Konsultasi SKPD	Jumlah Koordinasi dan Konsultasi kedalam dan keluar daerah yang dilakukan	23 Kali	23 Kali	57.615.000	121 Kali	67.500.000	121 Kali	51.000.000	121 Kali	51.000.000	121 Kali	51.000.000	23 Kali	51.000.000	530 Kali	329.115.000		
			Kecamata n Sukoharjo				23	32.500.000	23	30.000.000	23	30.000.000	23	30.000.000		30.000.000					
			Kelurahan Kenep				7	2.500.000	7	1.500.000	7	1.500.000	7	1.500.000		1.500.000					
			Kelurahan Banmati				7	2.500.000	7	1.500.000	7	1.500.000	7	1.500.000		1.500.000					

			Kelurahan Mandan				7	2.500.000	7	1.500.000	7	1.500.000	7	1.500.000		1.500.000				
			Kelurahan Begajah				7	2.500.000	7	1.500.000	7	1.500.000	7	1.500.000		1.500.000				
			Kelurahan Gayam				7	2.500.000	7	1.500.000	7	1.500.000	7	1.500.000		1.500.000				
			Kelurahan Joho				7	2.500.000	7	1.500.000	7	1.500.000	7	1.500.000		1.500.000				

			Kelurahan Jetis				7	2.500.000	7	1.500.000	7	1.500.000	7	1.500.000		1.500.000				
			Kelurahan Combongan				7	2.500.000	7	1.500.000	7	1.500.000	7	1.500.000		1.500.000				
			Kelurahan Kriwen				7	2.500.000	7	1.500.000	7	1.500.000	7	1.500.000		1.500.000				
			Kelurahan Bulakan				7	2.500.000	7	1.500.000	7	1.500.000	7	1.500.000		1.500.000				

			Kelurahan Dukuh				7	2.500.000	7	1.500.000	7	1.500.000	7	1.500.000		1.500.000				
			Kelurahan Sukoharjo				7	2.500.000	7	1.500.000	7	1.500.000	7	1.500.000		1.500.000				
			Kelurahan Bulakrejo				7	2.500.000	7	1.500.000	7	1.500.000	7	1.500.000		1.500.000				
			Kelurahan Sonorejo				7	2.500.000	7	1.500.000	7	1.500.000	7	1.500.000		1.500.000				
							121		121		121		121							

		Ke	Pengadaa n Barang Milik Daerah Penunjang Urusan Pemerinta h Daerah	Cakupan pengadaa n barang milik daerah urusan penunjang pemerintah daerah			37.064.000	100%	2.990.940.000	100%	265.000.000	100%	920.000.000	100%	786.400.000	100%	694.400.000	100	4.999.404.000		
		su b	Pengadaa n Kendaraa n Peroranga n Dinas atau Kendaraa n Dinas Jabatan	Jumlah Unit kendaraan dinas jabatan diadakan	-	-	-	0	0		-	1 Unit	300.000.000,0 0	-	-	-	-	1 Unit	300.000.000		
		su b	Pengadaa n Mebel	Jumah jenis mebeleur yang diadakan	51 Unit		14.464.000	50	50.000.000	60	80.000.000	75	80.000.000	80	80.000.000	100	80.000.000	365	384.464.000		
			Kecamata n Sukoharjo		-	-	-	8	8.000.000	4	10.000.000	5	10.000.000	10	10.000.000	16	10.000.000				
			Kelurahan Kenep		-	-	-	3	3.000.000	4	5.000.000	5	5.000.000	5	5.000.000	6	5.000.000				
			Kelurahan Banmati		-	-	-	3	3.000.000	4	5.000.000	5	5.000.000	5	5.000.000	6	5.000.000				
			Kelurahan Mandan		-	-	-	3	3.000.000	4	5.000.000	5	5.000.000	5	5.000.000	6	5.000.000				

			Kelurahan Begajah	-	-	-	3	3.000.000	4	5.000.000	5	5.000.000	5	5.000.000	6	5.000.000				
			Kelurahan Gayam	-	-	-	3	3.000.000	4	5.000.000	5	5.000.000	5	5.000.000	6	5.000.000				
			Kelurahan Joho	-	-	-	3	3.000.000	4	5.000.000	5	5.000.000	5	5.000.000	6	5.000.000				
			Kelurahan Jetis	-	-	-	3	3.000.000	4	5.000.000	5	5.000.000	5	5.000.000	6	5.000.000				
			Kelurahan Combongan	-	-	-	3	3.000.000	4	5.000.000	5	5.000.000	5	5.000.000	6	5.000.000				
			Kelurahan Kriwen	-	-	-	3	3.000.000	4	5.000.000	5	5.000.000	5	5.000.000	6	5.000.000				
			Kelurahan Bulakan	-	-	-	3	3.000.000	4	5.000.000	5	5.000.000	5	5.000.000	6	5.000.000				
			Kelurahan Dukuh	-	-	-	3	3.000.000	4	5.000.000	5	5.000.000	5	5.000.000	6	5.000.000				
			Kelurahan Sukoharjo	-	-	-	3	3.000.000	4	5.000.000	5	5.000.000	5	5.000.000	6	5.000.000				

			Kelurahan Bulakrejo		-	-	-	3	3.000.000	4	5.000.000	5	5.000.000	5	5.000.000	6	5.000.000				
			Kelurahan Sonorejo		-	-	-	3	3.000.000	4	5.000.000	5	5.000.000	5	5.000.000	6	5.000.000				
		sub	Pengadaan Peralatan dan Mesin Lainnya	Jumlah peralatan kantor yang diadakan	60 Unit	2 unit	10.000.000	60 Unit	80.000.000	75 Unit	90.000.000	80 unit	95.000.000	90 Unit	90.000.000	100	119.400.000	407 Unit	484.400.000		
			Kecamatan Sukoharjo		-	-	-	4	17.000.000	5	20.000.000	10	25.000.000	20	20.000.000	16	20.000.000				70
			Kelurahan Kenep		-	-	-	4	4.500.000	5	5.000.000	5	5.000.000	5	5.000.000	6	7.100.000				
			Kelurahan Banmati		-	-	-	4	4.500.000	5	5.000.000	5	5.000.000	5	5.000.000	6	7.100.000				
			Kelurahan Mandan		-	-	-	4	4.500.000	5	5.000.000	5	5.000.000	5	5.000.000	6	7.100.000				

			Kelurahan Begajah	-	-	-	4	4.500.000	5	5.000.000	5	5.000.000	5	5.000.000	6	7.100.000				
			Kelurahan Gayam	-	-	-	4	4.500.000	5	5.000.000	5	5.000.000	5	5.000.000	6	7.100.000				
			Kelurahan Joho	-	-	-	4	4.500.000	5	5.000.000	5	5.000.000	5	5.000.000	6	7.100.000				
			Kelurahan Jetis	-	-	-	4	4.500.000	5	5.000.000	5	5.000.000	5	5.000.000	6	7.100.000				
			Kelurahan Combongan	-	-	-	4	4.500.000	5	5.000.000	5	5.000.000	5	5.000.000	6	7.100.000				
			Kelurahan Kriwen	-	-	-	4	4.500.000	5	5.000.000	5	5.000.000	5	5.000.000	6	7.100.000				
			Kelurahan Bulakan	-	-	-	4	4.500.000	5	5.000.000	5	5.000.000	5	5.000.000	6	7.100.000				

			Kelurahan Dukuh		-	-	-	4	4.500.000	5	5.000.000	5	5.000.000	5	5.000.000	6	7.100.000				
			Kelurahan Sukoharjo		-	-	-	4	4.500.000	5	5.000.000	5	5.000.000	5	5.000.000	6	7.100.000				
			Kelurahan Bulakrejo		-	-	-	4	4.500.000	5	5.000.000	5	5.000.000	5	5.000.000	6	7.100.000				
			Kelurahan Sonorejo		-	-	-	4	4.500.000	5	5.000.000	5	5.000.000	5	5.000.000	6	7.100.000				
		sub	Pengadaan Aset Tetap Lainnya	Jumlah Pengadaan Buku Perpustakaan	50 Buku	20 buku	2.300.000	45 buku	10.000.000	75 Buku	15.000.000	75 Buku	15.000.000	75 Buku	15.000.000	75 Buku	15.000.000	365 Buku	72.300.000		
			Kelurahan Dukuh		-	-	1.500.000	15 buku	3.000.000	25 buku	5.000.000	25 buku	5.000.000	25 buku	5.000.000	25 buku	5.000.000				
			Kelurahan Bulakrejo		-	-	800.000	15 buku	3.000.000	25 buku	5.000.000	25 buku	5.000.000	25 buku	5.000.000	25 buku	5.000.000				

		Kelurahan Combongan		-	-		15 buku	4.000.000	25 buku	5.000.000	25 buku	5.000.000	25 buku	5.000.000	25 buku	5.000.000				
	sub	Pengadaan Gedung Kantor atau Bangunan Lainnya	Jumlah gedung kantor yang dibangun	-	-	-	3 gedung	##### ###	3 gedung	-	2 gedung	350.000.000,00	2 gedung	496.400.000,00	4 gedung	400.000.000,00	14 Gedung	3.972.340.000		
		Kecamatan Sukoharjo		-	-	-	-	900.000.000,00	-	-	-	-	-	-	-	-				
		Kelurahan Kenep		-	-	-	-	-	-	-	-	-	-	-	-	100.000.000,00				
		Kelurahan Banmati		-	-	-	-	-	-	-	-	-	-	-	-					
		Kelurahan Mandan		-	-	-	-	-	-	-	-	-	248.200.000,00	-						

		Kelurahan Begajah	-	-	-	-	-	-	-	-	-	-	248.200.000,00	-	-				
		Kelurahan Gayam	-	-	-	-	-	-	-	-	100.000.000,00	-	-	-	-				
		Kelurahan Joho	-	-	-	-	-	-	-	-	-	-	-	-	100.000.000,00				
		Kelurahan Jetis	-	-	-	-	-	-	-	-	-	-	-	-	100.000.000,00				
		Kelurahan Combongan	-	-	-	-	-	-	0	-	-	-	-	-	-				
		Kelurahan Kriwen	-	-	-	-	600.000.000,00	-	-	-	-	-	-	-	-				

		Kelurahan Bulakan		-	-	-	-	-	0	-	-	-	-	-	-				
		Kelurahan Dukuh		-	-	-	-	-	-	-	250.000.000,00	-	-	-	-				
		Kelurahan Sukoharjo		-	-	-	-	825.940.000,00	-	-	-	-	-	-	-				
		Kelurahan Bulakrejo		-	-	-	-	400.000.000,00	-	-	-	-	-	-	-				
		Kelurahan Sonorejo		-	-	-	-	-	-	-	-	-	-	-	100.000.000,00				
	sub	Pengadaan Sarana dan Prasarana Gedung Kantor atau Bangunan Lainnya	Jumlah pengadaan sarana dan prasarana gedung kantor	1 Paket	1 Paket	10.300.000	15 Paket	75.000.000	15 Paket	80.000.000	15 Paket	80.000.000	15 Paket	80.000.000	15 Paket	80.000.000	76 Paket	405.300.000	

			Kecamatan Sukoharjo		-	-	-	1	5.000.000	1	10.000.000	1	10.000.000	1	10.000.000	3	10.000.000			
			Kelurahan Kenep		-	-	-	1	5.000.000	1	5.000.000	1	5.000.000	1	5.000.000	1	5.000.000			
			Kelurahan Banmati		-	-	-	1	5.000.000	1	5.000.000	1	5.000.000	1	5.000.000	1	5.000.000			
			Kelurahan Mandan		-	-	-	1	5.000.000	1	5.000.000	1	5.000.000	1	5.000.000	1	5.000.000			
			Kelurahan Begajah		-	-	-	1	5.000.000	1	5.000.000	1	5.000.000	1	5.000.000	1	5.000.000			
			Kelurahan Gayam		-	-	-	1	5.000.000	1	5.000.000	1	5.000.000	1	5.000.000	1	5.000.000			
			Kelurahan Joho		-	-	-	1	5.000.000	1	5.000.000	1	5.000.000	1	5.000.000	1	5.000.000			
			Kelurahan Jetis		-	-	-	1	5.000.000	1	5.000.000	1	5.000.000	1	5.000.000	1	5.000.000			
			Kelurahan Combongan		-	-	-	1	5.000.000	1	5.000.000	1	5.000.000	1	5.000.000	1	5.000.000			
			Kelurahan Kriwen		-	-	-	1	5.000.000	1	5.000.000	1	5.000.000	1	5.000.000	1	5.000.000			

			Kelurahan Bulakan		-	-	-	1	5.000.000	1	5.000.000	1	5.000.000	1	5.000.000	1	5.000.000			
			Kelurahan Dukuh		-	-	-	1	5.000.000	1	5.000.000	1	5.000.000	1	5.000.000	1	5.000.000			
			Kelurahan Sukoharjo		-	-	-	1	5.000.000	1	5.000.000	1	5.000.000	1	5.000.000	1	5.000.000			
			Kelurahan Bulakrejo		-	-	-	1	5.000.000	1	5.000.000	1	5.000.000	1	5.000.000	1	5.000.000			
			Kelurahan Sonorejo		-	-	-	1	5.000.000	1	5.000.000	1	5.000.000	1	5.000.000	1	5.000.000			
		sub	Pengadaan Sarana dan Prasarana Pendukung Gedung Kantor atau Bangunan Lainnya	Jumlah pengadaan perlengkapan rumah jabatan/dinas	-	-	-	5 unit	50.000.000	-	-	-	-	2 unit	25.000.000,00			7 Unit	75.000.000	

		keg	Penyediaan Jasa Penunjang Urusan Pemerintahan Daerah	Cakupan Jasa Penunjang Urusan Pemerintah Daerah		100%	1.866.397.000	100%	1.960.000.000	100%	1.814.000.000	100%	1.814.000.000	100%	1.834.000.000	100%	1.840.000.000	100%	11.128.397.000	0	0
		sub	Penyediaan Jasa Surat Menyurat	Jumlah surat masuk dan jumlah surat keluar	5000 Surat	5000 Surat	85.045.000	5000 Surat	100.000.000	5100 surta	110.000.000	5.100	110.000.000	5.100	130.000.000	5.100	136.000.000	30400 Surat	671.045.000		
			Kecamatan Sukoharjo		-	-	28.915.000	1500	30.000.000	1600	33.000.000	1600	33.000.000	1600	40.400.000		45.000.000				
			Kelurahan Kenep		-	-	-	250	5.000.000	250	5.500.000	250	5.500.000	250	6.400.000	-	6.500.000				
			Kelurahan Banmati		-	-	-	250	5.000.000	250	5.500.000	250	5.500.000	250	6.400.000	-	6.500.000				
			Kelurahan Mandan		-	-	-	250	5.000.000	250	5.500.000	250	5.500.000	250	6.400.000	-	6.500.000				
			Kelurahan Begajah		-	-	-	250	5.000.000	250	5.500.000	250	5.500.000	250	6.400.000	-	6.500.000				

			Kelurahan Gayam		-	-	-	250	5.000.000	250	5.500.000	250	5.500.000	250	6.400.000	-	6.500.000				
			Kelurahan Joho		-	-	-	250	5.000.000	250	5.500.000	250	5.500.000	250	6.400.000	-	6.500.000				
			Kelurahan Jetis		-	-	-	250	5.000.000	250	5.500.000	250	5.500.000	250	6.400.000	-	6.500.000				
			Kelurahan Combongan		-	-	-	250	5.000.000	250	5.500.000	250	5.500.000	250	6.400.000	-	6.500.000				
			Kelurahan Kriwen		-	-	-	250	5.000.000	250	5.500.000	250	5.500.000	250	6.400.000	-	6.500.000				
			Kelurahan Bulakan		-	-	-	250	5.000.000	250	5.500.000	250	5.500.000	250	6.400.000	-	6.500.000				
			Kelurahan Dukuh		-	-	-	250	5.000.000	250	5.500.000	250	5.500.000	250	6.400.000	-	6.500.000				
			Kelurahan Sukoharjo		-	-	-	250	5.000.000	250	5.500.000	250	5.500.000	250	6.400.000	-	6.500.000				

			Kelurahan Bulakrejo		-	-	-	250	5.000.000	250	5.500.000	250	5.500.000	250	6.400.000	-	6.500.000			
			Kelurahan Sonorejo		-	-	-	250	5.000.000	250	5.500.000	250	5.500.000	250	6.400.000	-	6.500.000			
		sub	Penyediaan Jasa Komunikasi, Sumber Daya Air dan Listrik	Jumlah rekeningjasa komunikasi, sumber daya air dan listrik yang dibayarkan	4 Rekening	4 Rekening	403.836.000	4 Rekening	410.000.000	4 Rekening	415.000.000	4 Rekening	415.000.000	4 Rekening	415.000.000	4 rekening	415.000.000	4 Rekening	2.473.836.000	
			Kecamatan Sukoharjo		-	-	60.500.000	4	74.000.000	4	75.500.000	4	75.500.000	4	75.500.000	4	75.500.000			
			Kelurahan Kenep		-	-	0	4	24.000.000	4	24.250.000	4	24.250.000	4	24.250.000	4	24.250.000			
			Kelurahan Banmati		-	-	0	4	24.000.000	4	24.250.000	4	24.250.000	4	24.250.000	4	24.250.000			
			Kelurahan Mandan		-	-	-	4	24.000.000	4	24.250.000	4	24.250.000	4	24.250.000	4	24.250.000			
			Kelurahan Begajah		-	-	-	4	24.000.000	4	24.250.000	4	24.250.000	4	24.250.000	4	24.250.000			
			Kelurahan Gayam		-	-	-	4	24.000.000	4	24.250.000	4	24.250.000	4	24.250.000	4	24.250.000			

			Kelurahan Joho		-	-	-	4	24.000.000	4	24.250.000	4	24.250.000	4	24.250.000	4	24.250.000			
			Kelurahan Jetis		-	-	-	4	24.000.000	4	24.250.000	4	24.250.000	4	24.250.000	4	24.250.000			
			Kelurahan Combongan		-	-	-	4	24.000.000	4	24.250.000	4	24.250.000	4	24.250.000	4	24.250.000			
			Kelurahan Kriwen		-	-	-	4	24.000.000	4	24.250.000	4	24.250.000	4	24.250.000	4	24.250.000			
			Kelurahan Bulakan		-	-	-	4	24.000.000	4	24.250.000	4	24.250.000	4	24.250.000	4	24.250.000			
			Kelurahan Dukuh		-	-	-	4	24.000.000	4	24.250.000	4	24.250.000	4	24.250.000	4	24.250.000			
			Kelurahan Sukoharjo		-	-	-	4	24.000.000	4	24.250.000	4	24.250.000	4	24.250.000	4	24.250.000			
			Kelurahan Bulakrejo		-	-	-	4	24.000.000	4	24.250.000	4	24.250.000	4	24.250.000	4	24.250.000			
			Kelurahan Sonorejo					4	24.000.000	4	24.250.000	4	24.250.000	4	24.250.000	4	24.250.000			

		sub	Penyediaan Jasa Peralatan dan Perlengkapan Kantor	Jumlah peralatan dan perlengkapan kantor yang disewa	-	1 Buah	10.000.000	4 Buah	50.000.000	4 Buah	43.000.000	4 Buah	43.000.000	4 Buah	43.000.000	4 Buah	43.000.000	21 Unit	232.000.000		
			Kecamatan Sukoharjo					4	15.000.000	4	15.000.000	4	15.000.000	4	15.000.000	4	15.000.000				
			Kelurahan Kenep					4	2.500.000	4	2.000.000	4	2.000.000	4	2.000.000	4	2.000.000				
			Kelurahan Banmati					4	2.500.000	4	2.000.000	4	2.000.000	4	2.000.000	4	2.000.000				
			Kelurahan Mandan					4	2.500.000	4	2.000.000	4	2.000.000	4	2.000.000	4	2.000.000				
			Kelurahan Begajah					4	2.500.000	4	2.000.000	4	2.000.000	4	2.000.000	4	2.000.000				

			Kelurahan Gayam				4	2.500.000	4	2.000.000	4	2.000.000	4	2.000.000	4	2.000.000				
			Kelurahan Joho				4	2.500.000	4	2.000.000	4	2.000.000	4	2.000.000	4	2.000.000				
			Kelurahan Jetis				4	2.500.000	4	2.000.000	4	2.000.000	4	2.000.000	4	2.000.000				
			Kelurahan Combongan				4	2.500.000	4	2.000.000	4	2.000.000	4	2.000.000	4	2.000.000				
			Kelurahan Kriwen				4	2.500.000	4	2.000.000	4	2.000.000	4	2.000.000	4	2.000.000				
			Kelurahan Bulakan				4	2.500.000	4	2.000.000	4	2.000.000	4	2.000.000	4	2.000.000				

			Kelurahan Dukuh					4	2.500.000	4	2.000.000	4	2.000.000	4	2.000.000					
			Kelurahan Sukoharjo					4	2.500.000	4	2.000.000	4	2.000.000	4	2.000.000					
			Kelurahan Bulakrejo					4	2.500.000	4	2.000.000	4	2.000.000	4	2.000.000					
			Kelurahan Sonorejo					4	2.500.000	4	2.000.000	4	2.000.000	4	2.000.000					
		sub	Penyediaan Jasa Pelayanan Umum Kantor	Terbayarnya honor tenaga honorer dan THL Kantor	54 orang	54 orang	1.367.516.000	55 orang	1.400.000.000	54 Orang	1.246.000.000	54 Orang	1.246.000.000	54 Orang	1.246.000.000	54 Orang	1.246.000.000	54 Orang	7.751.516.000	
			Kecamatan Sukoharjo		-		169.780.000		204.000.000		204.000.000		204.000.000		204.000.000		204.000.000			
					3			3		3		3		3		3				

			Kelurahan Kenep		-	3	61.425.000	3	84.000.000	3	85.000.000	3	85.000.000	3	85.000.000				
			Kelurahan Banmati		-	2	41.665.000	2	69.000.000	3	70.000.000	2	70.000.000	2	70.000.000				
			Kelurahan Mandan		-	5	58.045.000	5	79.000.000	5	82.000.000	5	82.000.000	5	82.000.000				
			Kelurahan Begajah		-	2	40.625.000	2	69.000.000	3	71.000.000	2	71.000.000	2	71.000.000				
			Kelurahan Gayam		-	4	54.080.000	4	79.000.000	4	89.000.000	4	89.000.000	4	89.000.000				
			Kelurahan Joho		-	4	74.880.000	4	99.000.000	4	85.000.000	4	85.000.000	4	85.000.000				
			Kelurahan Jetis		-	4	59.280.000	4	79.000.000	4	65.000.000	4	65.000.000	4	65.000.000				

			Kelurahan Combongan		-	3	57.720.000	3	79.000.000	3	60.000.000	3	60.000.000	3	60.000.000	3	60.000.000				
			Kelurahan Kriwen		-	4	83.785.000	4	99.000.000	4	85.000.000	4	85.000.000	4	85.000.000	4	85.000.000				
			Kelurahan Bulakan		-	4	71.760.000	4	89.000.000	4	75.000.000	4	75.000.000	4	75.000.000	4	75.000.000				
			Kelurahan Dukuh		-	3	64.675.000	3	89.000.000	3	70.000.000	3	70.000.000	3	70.000.000	3	70.000.000				
			Kelurahan Sukoharjo		-	4	45.435.000	4	69.000.000	4	50.000.000	4	50.000.000	4	50.000.000	4	50.000.000				
			Kelurahan Bulakrejo		-	5	64.935.000	5	109.000.000	5	70.000.000	5	70.000.000	5	70.000.000	5	70.000.000				
			Kelurahan Sonorejo		-	4	82.680.000	4	104.000.000	4	85.000.000	4	85.000.000	4	85.000.000	4	85.000.000				

		keg	Pemeliharaan Barang Milik Daerah Penunjang Urusan Pemerintahan Daerah	Cakupan pemeliharaan barang milik daerah penunjang urusan pemerintahan daerah		100%	453.110.000	1	1.023.500.000	100%	809.000.000	100%	896.600.000	100%	896.600.000	100%	896.000.000	100%	4.974.810.000		
		sub	Penyediaan Jasa Pemeliharaan, Biaya Pemeliharaan dan Pajak Kendaraan Perorangan Dinas atau Kendaraan Dinas Jabatan	Jumlah Unit kendaraan dinas/oprasi onal yang dipelihara secara rutin	53 Unit	53 Unit	176.090.000	54 Unit	180.000.000	54 Unit	187.000.000	54 Unit	199.600.000	54 unit	199.600.000	54 unit	199.600.000	54 Unit	1.141.890.000		
			Kecamatan Sukoharjo		-	11	67.100.000	12	69.400.000	12	75.000.000	12	75.000.000	12	75.000.000	12	75.000.000				
			Kelurahan Kenep		-	3	7.785.000	3	7.900.000	3	8.000.000	3	8.900.000	3	8.900.000	3	8.900.000				
			Kelurahan Banmati		-	3	7.785.000	3	7.900.000	3	8.000.000	3	8.900.000	3	8.900.000	3	8.900.000				
			Kelurahan Mandan		-	3	7.785.000	3	7.900.000	3	8.000.000	3	8.900.000	3	8.900.000	3	8.900.000				
			Kelurahan Begajah		-	3	7.785.000	3	7.900.000	3	8.000.000	3	8.900.000	3	8.900.000	3	8.900.000				
			Kelurahan Gayam		-	3	7.785.000	3	7.900.000	3	8.000.000	3	8.900.000	3	8.900.000	3	8.900.000				

			Kelurahan Joho		-	3	7.785.000	3	7.900.000	3	8.000.000	3	8.900.000	3	8.900.000				
			Kelurahan Jetis		-	3	7.785.000	3	7.900.000	3	8.000.000	3	8.900.000	3	8.900.000				
			Kelurahan Combongan		-	3	7.785.000	3	7.900.000	3	8.000.000	3	8.900.000	3	8.900.000				
			Kelurahan Kriwen		-	3	7.785.000	3	7.900.000	3	8.000.000	3	8.900.000	3	8.900.000				
			Kelurahan Bulakan		-	3	7.785.000	3	7.900.000	3	8.000.000	3	8.900.000	3	8.900.000				
			Kelurahan Dukuh		-	3	7.785.000	3	7.900.000	3	8.000.000	3	8.900.000	3	8.900.000				
			Kelurahan Sukoharjo		-	3	7.785.000	3	7.900.000	3	8.000.000	3	8.900.000	3	8.900.000				
			Kelurahan Bulakrejo		-	3	7.785.000	3	7.900.000	3	8.000.000	3	8.900.000	3	8.900.000				
			Kelurahan Sonorejo		-	3	7.785.000	3	7.900.000	3	8.000.000	3	8.900.000	3	8.900.000				
		sub	Penyediaan Jasa Pemeliharaan, Biaya Pemeliharaan, Pajak, dan Perizinan Kendaraan Dinas Operasional atau Lapangan	Jumlah Mobil Ambulance yang dipelihara	1 Unit	1 Unit	7.050.000	1 Unit	10.000.000	1 Unit	10.000.000	1 Unit	10.000.000	1 Unit	10.000.000	1 unit	10.000.000	6 Unit	57.050.000

		sub	Peneliharaan Mebel	Jumlah mebelur yang dipelihara		5 unit	5.000.000	20 unit	30.000.000	25 unit	45.000.000	30 unit	50.000.000	35 unit	50.000.000	35 unit	49.400.000	150 unit	229.400.000		
			Kecamatan Sukoharjo		-	-	-	4	6.000.000	7	10.000.000	7	14.000.000	11	14.000.000	11	13.400.000				
			Kelurahan Kenep		-	-	-	4	6.000.000	-	-	3	6.000.000	0	0	-	-				
			Kelurahan Banmati		-	-	-	4	6.000.000	-	-	3	6.000.000	0	0	-	-				
			Kelurahan Mandan		-	-	-	4	6.000.000	-	-	-	-	4	6.000.000	-	-				
			Kelurahan Begajah		-	-	-	4	6.000.000	-	-	-	-	4	6.000.000	-	-				
			Kelurahan Gayam		-	-	-	-	-	3	5.000.000	-	-	4	6.000.000	-	-				
			Kelurahan Joho		-	-	-	-	-	3	6.000.000	-	-	4	6.000.000	-	-				
			Kelurahan Jetis		-	-	-	-	-	3	6.000.000	-	-	4	6.000.000	-	-				

			Kelurahan Combongan		-	-	-	-	-	3	6.000.000	-	-	4	6.000.000	-	-		
			Kelurahan Kriwen		-	-	-	-	-	3	6.000.000	-	-	-	-	4	6.000.000		
			Kelurahan Bulakan		-	-	-	-	-	3	6.000.000	-	0	-	-	4	6.000.000		
			Kelurahan Dukuh		-	-	-	-	-			3	6.000.000	-	-	4	6.000.000		
			Kelurahan Sukoharjo		-	-	-	-	-			3	6.000.000	-	-	4	6.000.000		
			Kelurahan Bulakrejo		-	-	-	-	-			3	6.000.000	-	-	4	6.000.000		
			Kelurahan Sonorejo		-	-	-	-	-			3	6.000.000	-	-	4	6.000.000		
		sub	Pemeliharaan Peralatan dan Mesin Lainnya	Jumlah pemeliharaan Rutin/Berkala Peralatan Kantor	30 unit	30 Unit	75.500.000	20 unit	83.500.000	25 unit	82.000.000	25 unit	82.000.000	25 unit	82.000.000	32 unit	82.000.000	157 Unit	487.000.000

			Kecamatan Sukoharjo	-	-	17.000.000	6	17.000.000	11	20.000.000	11	20.000.000	11	20.000.000	4	20.000.000				
			Kelurahan Kenep	-	-	4.178.000	1	4.750.000	1	4.000.000	1	4.000.000	1	4.000.000	2	4.000.000				
			Kelurahan Banmati	-	-	4.178.000	1	4.750.000	1	4.000.000	1	4.000.000	1	4.000.000	2	4.000.000				
			Kelurahan Mandan	-	-	4.178.000	1	4.750.000	1	4.500.000	1	4.500.000	1	4.500.000	2	4.500.000				
			Kelurahan Begajah	-	-	4.178.000	1	4.750.000	1	4.500.000	1	4.500.000	1	4.500.000	2	4.500.000				
			Kelurahan Gayam	-	-	4.178.000	1	4.750.000	1	4.500.000	1	4.500.000	1	4.500.000	2	4.500.000				
			Kelurahan Joho	-	-	4.178.000	1	4.750.000	1	4.500.000	1	4.500.000	1	4.500.000	2	4.500.000				
			Kelurahan Jetis	-	-	4.178.000	1	4.750.000	1	4.500.000	1	4.500.000	1	4.500.000	2	4.500.000				
			Kelurahan Combongan	-	-	4.178.000	1	4.750.000	1	4.500.000	1	4.500.000	1	4.500.000	2	4.500.000				
			Kelurahan Kriwen	-	-	4.178.000	1	4.750.000	1	4.500.000	1	4.500.000	1	4.500.000	2	4.500.000				
			Kelurahan Bulakan	-	-	4.178.000	1	4.750.000	1	4.500.000	1	4.500.000	1	4.500.000	2	4.500.000				
			Kelurahan Dukuh	-	-	4.178.000	1	4.750.000	1	4.500.000	1	4.500.000	1	4.500.000	2	4.500.000				

			Kelurahan Sukoharjo		-	-	4.178.000	1	4.750.000	1	4.500.000	1	4.500.000	1	4.500.000	2	4.500.000				
			Kelurahan Bulakrejo		-	-	4.178.000	1	4.750.000	1	4.500.000	1	4.500.000	1	4.500.000	2	4.500.000				
			Kelurahan Sonorejo		-	-	4.178.000	1	4.750.000	1	4.500.000	1	4.500.000	1	4.500.000	2	4.500.000				
		sub	Pemeliharaan /Rehabilitasi Gedung Kantor dan Bangunan Lainnya	Luas Pemeliharaan Gedung Kantor, Luas Rehabilitasi sedang/Berat Rumah Dinas, Luas Rehabilitasi Sedang/Berat Rumah Gedung Kantor	5500 M ²	4500 M ²	179.770.000	7500 M ²	620.000.000	7.750	415.000.000	8.000	485.000.000	8.500	485.000.000	8.500	485.000.000	44.750 M ²	2.669.770.000		
			Kecamatan Sukoharjo		- 80.690.000,00	-	30.778.000	1500	200.000.000	610	65.000.000	622	65.000.000	660	65.000.000	660	65.000.000				
			Kelurahan Kenep		-	-	7.954.000	500	30.000.000	510	25.000.000	527	30.000.000	560	30.000.000	560	30.000.000				
			Kelurahan Banmati		-	-	4.947.000	500	30.000.000	510	25.000.000	527	30.000.000	560	30.000.000	560	30.000.000				
			Kelurahan Mandan		-	-	4.947.000	500	30.000.000	510	25.000.000	527	30.000.000	560	30.000.000	560	30.000.000				

			Kelurahan Begajah	-	-	0	500	30.000.000	510	25.000.000	527	30.000.000	560	30.000.000	560	30.000.000				
			Kelurahan Gayam	-	-	4.947.000	500	30.000.000	510	25.000.000	527	30.000.000	560	30.000.000	560	30.000.000				
			Kelurahan Joho	-	-	4.947.000	500	30.000.000	510	25.000.000	527	30.000.000	560	30.000.000	560	30.000.000				
			Kelurahan Jetis	-	-	79.831.000	500	30.000.000	510	25.000.000	527	30.000.000	560	30.000.000	560	30.000.000				
			Kelurahan Combongan	-	-	4.947.000	500	30.000.000	510	25.000.000	527	30.000.000	560	30.000.000	560	30.000.000				
			Kelurahan Kriwen	-	-	0	500	30.000.000	510	25.000.000	527	30.000.000	560	30.000.000	560	30.000.000				
			Kelurahan Bulakan	-	-	4.947.000	500	30.000.000	510	25.000.000	527	30.000.000	560	30.000.000	560	30.000.000				
			Kelurahan Dukuh	-	-	4.947.000	500	30.000.000	510	25.000.000	527	30.000.000	560	30.000.000	560	30.000.000				
			Kelurahan Sukoharjo	-	-	16.684.000	500	30.000.000	510	25.000.000	527	30.000.000	560	30.000.000	560	30.000.000				
			Kelurahan Bulakrejo	-	-	4.947.000	500	30.000.000	510	25.000.000	527	30.000.000	560	30.000.000	560	30.000.000				
			Kelurahan Sonorejo	-	-	4.947.000	500	30.000.000	510	25.000.000	527	30.000.000	560	30.000.000	560	30.000.000				

		sub	Pemeliharaan /Rehabilitasi Sarana dan Prasarana Pendukung Gedung Kantor atau bangunan lainnya	Luas pendopo yang direhabilitasi, luas tempat parkir yang direhabilitasi	20 M2	20 M2	9.700.000	100 M2	100.000.000	150 M2	70.000.000	200 M2	70.000.000	250 M2	70.000.000	250 M2	70.000.000	970 M2	389.700.000		
			Kecamatan Sukoharjo				9.700.000	50,00	100.000.000		7.000.000,00	-	7.000.000,00	-	7.000.000,00	-	7.000.000,00				
			Kelurahan Kenep		-	-	-	-	-	-	4.500.000	-	4.500.000	-	4.500.000	-	4.500.000				
			Kelurahan Banmati		-	-	-	-	-	-	4.500.000	-	4.500.000	-	4.500.000	-	4.500.000				
			Kelurahan Mandan		-	-	-	-	-	-	4.500.000	-	4.500.000	-	4.500.000	-	4.500.000				
			Kelurahan Begajah		-	-	-	-	-	-	4.500.000	-	4.500.000	-	4.500.000	-	4.500.000				
			Kelurahan Gayam		-	-	-	-	-	-	4.500.000	-	4.500.000	-	4.500.000	-	4.500.000				
			Kelurahan Joho		-	-	-	-	-	-	4.500.000	50	4.500.000	-	4.500.000	-	4.500.000				
			Kelurahan Jetis		-	-	-	-	-	-	4.500.000	50	4.500.000	-	4.500.000	-	4.500.000				
			Kelurahan Combongan		-	-	-	-	-	-	4.500.000	50	4.500.000	-	4.500.000	-	4.500.000				

			Kelurahan Kriwen	-	-	-	-	-	-	4.500.000	50	4.500.000	-	4.500.000	-	4.500.000				
			Kelurahan Bulakan	-	-	-	-	-	-	4.500.000	-	4.500.000	-	4.500.000	-	4.500.000				
			Kelurahan Dukuh	-	-	-	-	-	-	4.500.000	-	4.500.000	-	4.500.000	-	4.500.000				
			Kelurahan Sukoharjo	-	-	-	-	-	-	4.500.000	-	4.500.000	-	4.500.000	-	4.500.000				
			Kelurahan Bulakrejo	-	-	-	-	-	-	4.500.000	-	4.500.000	-	4.500.000	-	4.500.000				
			Kelurahan Sonorejo	-	-	-	-	-	-	4.500.000	-	4.500.000	-	4.500.000	-	4.500.000				

BAB VII

KINERJA PENYELENGGARAAN BIDANG URUSAN

Pengukuran indikator kinerja sangat berguna sebagai pedoman untuk memantau keberhasilan dan kinerja kegiatan pembangunan. Dengan berpedoman indikator kinerja, maka pengelolaan dan pengendalian kegiatan akan lebih terarah dan jika ditemui permasalahan akan lebih mudah pemecahan masalahnya.

Pengukuran indikator kinerja Kecamatan Sukoharjo berdasarkan pada pedoman pengukuran indikator kinerja utama sesuai Kepmenpan No. 009 Tahun 2007, pada unit kerja setingkat eselon III/OPD/unit kerja mandiri sekurang-kurangnya menggunakan indikator keluaran. Sehubungan dengan hal tersebut, indikator kinerja Kecamatan Sukoharjo disusun dibatasi dengan menggunakan indikator keluaran

Kelompok sasaran dari kegiatan yang dikelola oleh Kecamatan Sukoharjo adalah meliputi internal Kecamatan, elemen masyarakat yang terlibat dan berkepentingan terhadap perencanaan Musrenbang Kelurahan dan Kecamatan. Sesuai dengan visi dan misi Kecamatan Sukoharjo, yang salah satu point pentingnya adalah menumbuhkan partisipasi masyarakat dan transparansi dalam proses Musrenbang, maka peningkatan partisipasi dan komitmen terhadap sistem dan prosedur Musrenbang juga sangat diperhatikan dalam Renstra 2021-2026.

Pelaksanaan kegiatan Kecamatan Sukoharjo bersama dengan kegiatan yang dilaksanakan oleh Instansi lain diharapkan dapat mendukung salah satu tujuan pembangunan daerah tahun 2021-2026 yaitu terciptanya system pemerintahan yang baik dan demokratis. Adapun sasaran yang akan dikerjakan oleh Kecamatan Sukoharjo dalam rangka mendukung keberhasilan pembangunan 2021-2026 sebagaimana tercantum dalam RPJMD sebagai berikut:

- Meningkatkan kinerja pelayanan Kecamatan Sukoharjo.

Seperti pada Tabel T-C.28

TABEL T-C28

Indikator Kinerja Perangkat Daerah Yang Mengacu Pada Tujuan dan Sasaran RPJMD

No	Indikator	Kondisi Kinerja Pada Awal Periode RPJMD	Target Kinerja Program dan Kerangka Pendanaan						Kondisi Kinerja pada akhir periode Renstra PD
			Tahun 2021	Tahun 2022	Tahun 2023	Tahun 2024	Tahun 2025	Tahun 2026	
			Target	Target	Target	Target	Target	Target	
1	2	3	4	5	6	7	8	9	10
1	Indeks Kepuasan Masyarakat (IKM)	86,90	87	87,50	88,0	88,50	89,0	89,50	89,50
	Tingkat kinerja penyelenggaraan pemerintahan dan pelayanan publik Kecamatan Sukoharjo	86,90	87	87,50	88,0	88,50	89,0	89,50	89,50
	Cakupan koordinasi penyelenggaraan kegiatan pemerintahan di tingkat kecamatan		100%	100%	100%	100%	100%	100%	100%
	Jumlah rapat Koordinasi/Sinergi Perencanaan dan Pelaksanaan Kegiatan Pemerintahan dengan Perangkat Daerah dan Instansi Vertikal Terkait yang dilaksanakan		12 Kali	12 Kali	12 Kali	12 Kali	12 Kali	12 kali	72 Kali

	Jumlah urusan pemerintahan yang ditangani	5 Urusan	5 Urusan	5 urusan	5 urusan	5 urusan	5 urusan	5 urusan	25 urusan
	Cakupan Penyelenggaraan Urusan Pemerintahan Yang Tidak Dilaksanakan oleh Unit Kerja Perangkat Daerah yang Ada di Kecamatan		100%	100%	100%	100%	100%	100%	100%
	Jumlah rapat koordinasi rapat koordinasi perencanaan kegiatan pelayanan yang dilaksanakan		12 Kali	12 Kali	12 Kali	12 Kali	12 Kali	12 kali	72 Kali
	Terwujudnya dokumen IKM Kecamatan	1 Dokumen	1 Dokumen	1 Dokumen	1 Dokumen	1 Dokumen	1 Dokumen	1 dokumen	5 Dokumen
	Terlaksananya Penyebaran Quesioner kepada masyarakat	4 kali	4 kali	4 kali	4 kali	4 kali	4 kali	4 kali	24 Dokumen
	Cakupan Pelaksanaan urusan pemerintahan yang dilimpahkan Camat		100%	100%	100%	100%	100%	100%	100%
	Jumlah pelayanan kewenangan lain yang dilimpahkan	50 Kali	20 kali	20 kali	20 kali	20 kali	20 kali	20 kali	120 kali
2	Persentase Pemberdayaan Masyarakat Desa dan Kelurahan	100%	100%	100%	100%	100%	100%	100%	100%
	Cakupan Kegiatan Pemberdayaan Desa		100%	100%	100%	100%	100%	100%	100%

	Terlaksananya rapat koordinasi pemberdayaan masyarakat		12 Kali	12 Kali	12 Kali	12 Kali	12 Kali	12 kali	60 Kali
	Cakupan Kegiatan Pemberdayaan Kelurahan	100%	100%	100%	100%	100%	100%	100%	100%
	Penyelenggaraan Musrenbang Kecamatan dan kelurahan	15 Kali	15 kali	15 kali	15 kali	15 kali	#REF!	#REF!	75 kali
	Luas pembangunan infrastruktur di kelurahan	10.500 M ²		100%	100%	100%	100%	100%	100%
	Luas pembangunan infrastruktur di kelurahan Kenep	-	-	800 M ²	800 M ²	800 M ²	800 M ²	800 M ²	4000 M ²
	Luas pembangunan infrastruktur di kelurahan Banmati	-	-	800 M ²	800 M ²	800 M ²	800 M ²	800 M ²	4000 M ²
	Luas pembangunan infrastruktur di kelurahan Mandan	-	-	800 M ²	800 M ²	800 M ²	800 M ²	800 M ²	4000 M ²
	Luas pembangunan infrastruktur di kelurahan Begajah	-	-	800 M ²	800 M ²	800 M ²	800 M ²	800 M ²	4000 M ²
	Luas pembangunan infrastruktur di kelurahan Gayam	-	-	800 M ²	800 M ²	800 M ²	800 M ²	800 M ²	4000 M ²
	Luas pembangunan infrastruktur di kelurahan Joho	-	-	800 M ²	800 M ²	800 M ²	800 M ²	800 M ²	4000 M ²
	Luas pembangunan infrastruktur di kelurahan Jetis	-	-	800 M ²	800 M ²	800 M ²	800 M ²	800 M ²	4000 M ²
	Luas pembangunan infrastruktur di kelurahan Combongan	-	-	800 M ²	800 M ²	800 M ²	800 M ²	800 M ²	4000 M ²

Luas pembangunan infrastruktur di kelurahan Kriwen	-	-	800 M ²	800 M ²	800 M ²	800 M ²	800 M ²	4000 M ²
Luas pembangunan infrastruktur di kelurahan Bulakan	-	-	800 M ²	800 M ²	800 M ²	800 M ²	800 M ²	4000 M ²
Luas pembangunan infrastruktur di kelurahan Dukuh	-	-	800 M ²	800 M ²	800 M ²	800 M ²	800 M ²	4000 M ²
Luas pembangunan infrastruktur di kelurahan Sukoharjo	-	-	800 M ²	800 M ²	800 M ²	800 M ²	800 M ²	4000 M ²
Luas pembangunan infrastruktur di kelurahan Bulakrejo	-	-	800 M ²	800 M ²	800 M ²	800 M ²	800 M ²	4000 M ²
Luas pembangunan infrastruktur di kelurahan Sonorejo	-	-	800 M ²	800 M ²	800 M ²	800 M ²	800 M ²	4000 M ²
Koordinasi Kegiatan Pemberdayaan Desa	-	-	12	4	12	12	12	
Jumlah honor kelembagaan yang dibayarkan Kelurahan Kenep	39 orang	0	44	44	45	45	46	224
Jumlah aspirasi yang dilaksanakan Kelurahan Kenep			5 paket	8 paket	10 paket	12 paket	12 paket	47
Jumlah honor kelembagaan yang dibayarkan Kelurahan Banmati	33 orang	-	37	37	38	38	38	188
Jumlah aspirasi yang dilaksanakan Kelurahan Banmati		-	5 paket	8 paket	10 paket	12 paket	12 paket	35
Jumlah honor kelembagaan yang dibayarkan Kelurahan Mandan	39 orang	-	43	43	44	44	45	219

Jumlah aspirasi yang dilaksanakan Kelurahan Mandan		-	5 paket	8 paket	10 paket	12 paket	12 paket	35
Jumlah honor kelembagaan yang dibayarkan Kelurahan Begajah	44 orang	-	49	49	50	50	51	249
Jumlah aspirasi yang dilaksanakan Kelurahan Begajah		-	5 paket	8 paket	10 paket	12 paket	12 paket	35
Jumlah honor kelembagaan yang dibayarkan Kelurahan Gayam	58 orang	-	53	53	54	54	54	268
Jumlah aspirasi yang dilaksanakan Kelurahan Gayam		-	5 paket	8 paket	10 paket	12 paket	12 paket	35
Jumlah honor kelembagaan yang dibayarkan Kelurahan Joho	36 orang	-	41	41	42	42	43	209
Jumlah aspirasi yang dilaksanakan Kelurahan Joho		-	5 paket	8 paket	10 paket	12 paket	12 paket	35
Jumlah honor kelembagaan yang dibayarkan Kelurahan Jetis	38 orang	-	43	43	44	44	45	219
Jumlah aspirasi yang dilaksanakan Kelurahan Jetis		-	5 paket	8 paket	10 paket	12 paket	12 paket	35
Jumlah honor kelembagaan yang dibayarkan Kelurahan Combongan	34 orang	-	39	39	40	40	40	198
Jumlah aspirasi yang dilaksanakan Kelurahan Combongan		-	5 paket	8 paket	10 paket	12 paket	12 paket	35

Jumlah honor kelembagaan yang dibayarkan Kelurahan Kriwen	44 orang	-	49	49	50	50	50	248
Jumlah aspirasi yang dilaksanakan Kelurahan Kriwen		-	5 paket	8 paket	10 paket	12 paket	12 paket	35
Jumlah honor kelembagaan yang dibayarkan Kelurahan Bulakan	83 orang	-	83	83	83	83	83	415
Jumlah aspirasi yang dilaksanakan Kelurahan Bulakan		-	5 paket	8 paket	10 paket	12 paket	12 paket	47
Jumlah honor kelembagaan yang dibayarkan Kelurahan Dukuh	51 orang	-	56	56	57	57	57	283
Jumlah aspirasi yang dilaksanakan Kelurahan Dukuh		-	5 paket	8 paket	10 paket	12 paket	12 paket	47
Jumlah honor kelembagaan yang dibayarkan Kelurahan Sukoharjo	65 orang	-	70	70	71	71	71	353
Jumlah aspirasi yang dilaksanakan Kelurahan Sukoharjo		-	5 paket	8 paket	10 paket	12 paket	12 paket	47
Jumlah honor kelembagaan yang dibayarkan Kelurahan Bulakrejo	46 orang	-	51	51	52	52	52	258
Jumlah aspirasi yang dilaksanakan Kelurahan Bulakrejo		-	5 paket	8 paket	10 paket	12 paket	12 paket	47
Jumlah honor kelembagaan yang dibayarkan Kelurahan Sonorejo	55 orang	-	51	51	52	52	52	258

	Jumlah aspirasi yang dilaksanakan Kelurahan Sonorejo	-	-	5 paket	8 paket	10 paket	12 paket	12 paket	47
	Jumlah Monitoring, Evaluasi dan pengendalian keuangan kelurahan	4 Kali	12 Kali	12	12	12	12	12	60
	Cakupan pemberdayaan Lembaga Kemasyarakatan Tingkat Kecamatan		100%	100%	100%	100%	100%	100%	100%
	Jumlah pembinaan PKK yang dilaksanakan	15 kelompok	15 kelompok	15	15	15	#REF!	#REF!	90
	Jumlah bimbingan teknis bagi lembaga masyarakat di kelurahan	28 kali	28 kali	15 kali	15 kali	15	15	15	103
	Jumlah UMKM yang difasiliatsi pengembangannya	14 kel	14 Kel	14 Kel	14 Kel	14 Kel	14 Kel	14 kel	84
3	Persentase capaian ketentraman dan ketertiban umum	100%	100%	100%	100%	100%	100%	100%	100%
	Cakupan Upaya penyelenggaraan ketentraman dan ketertiban umum		100%	100%	100%	100%	100%	100%	100%
	Terlaksananya Rapat Koordiansi Lintas Sektoral	12 kali	12 kali	12 kali	12 kali	12 kali	12 kali	12 kali	72
	Terlaksananya rapat koordinasi PKUB	4 kali	13 kali	4 kali	4 kali	4 kali	4 kali	4 kali	33
	Cakupan koordinasi penerapan dan penegakan peraturan daerah dan peraturan Kepala Daerah		100%	100%	100%	100%	100%	100%	100%
	Jumlah anggota Linmas Inti dan KST yang mengikuti koordinasi	112 orang	112 orang	112 orang	112 orang	112 orang	112 orang	112 orang	732

4	Cakupan penyelenggaraan urusan pemerintahan umum	100%	100%	100%	100%	100%	100%	100%	100%
	Cakupan penyelenggaraan urusan pemerintahan umum sesuai penugasan kepala daerah		100%	100%	100%	100%	100%	100%	
	Jumlah koordinasi dan Bimtek wawasan kebangsaan yang dilaksanakan	0	0	0	0	50	50	50	150
	Jumlah Rapat Koordinasi Forkompinca	12 Kali	12	12	12	12	12	12	72
5	Cakupan pembinaan dan pengawasan pemerintahan desa	100%	100%	100%	100%	100%	100%	100%	100%
	Cakupan Fasilitasi pengelolaan keuangan desa dan pendayagunaan aset kelurahan	123%	100%	100%	100%	100%	100%	100%	100%
	Pelaksanaan Lelang Eks Bondo desa Pembayaran PBB Tanah Eks Bondo Desa	700 Petak	785 Petak	785	785	785	785	785	4.710
	Nilai SAKIP Perangkat Daerah		C	B	B	B	B	B	
6	Persentase pelaksanaan penunjang urusan pemerintah daerah	100%	100	100	100	100	100	100	100
	Cakupan penyusunan dokumen perencanaan	100%	33 Dokumen	33 Dokumen	33 Dokumen	34 Dokumen	34 Dokumen	34 Dokumen	201

	Pelaksanaan Forum OPD Kecamatan	5 Dokumen Renja	1 Dokumen Renja	4 Dokumen Renja	4 Dokumen Renja	15 Dokumen Renja	15 Dokumen Renja	15 Dokumen Renja	54 Dokumen
	Jumlah Dokumen RKA SKPD yang tersusun	1 Dokumen	1 Dokumen	1 Dok	1 Dok	15 Dok	15 Dok	15 Dok	48 Dokumen
	Jumlah Dokumen RKAP SKPD yang tersusun	1 Dokumen	1 Dokumen	1 Dok	1 Dok	15 Dok	15 Dok	15 Dok	48 Dokumen
	Jumlah DPA SKPD yang tersusun	1 Dokumen	1 Dokumen	1 Dok	1 Dok	15 Dok	15 Dok	15 Dok	48 Dokumen
	Jumlah DPPA SKPD yang tersusun	1 Dokumen	1 Dokumen	1 Dok	1 Dok	15 Dok	15 Dok	15 dok	48 Dokumen
	Jumlah Laporan POK dan Monev yang tersusun	20 Dokumen	20 Dokumen	20 Dokumen	20 Dokumen	20 Dokumen	20 Dokumen	20 Dok	120 Dokumen
	Jumlah Dokumen LKPJ, LPPD, LKjIP, SAKIP yang tersusun	4 Dokumen	4 Dokumen	4 Dokumen	4 Dokumen	4 Dokumen	4 Dokumen	4 Dokumen	24 Dokumen
	Cakupan Administrasi Keuangan Perangkat Daerah	100%	100%	100%	100%	100%	100%	100%	100%
	Jumlah Gaji dan Tunjangan ASN yang dibayarkan	122 ASN	122 ASN	140 ASN	145 ASN	150 ASN	155 ASN	160 ASN	872 ASN
	Jumlah aparatur internal OPD yang dilayani	66 Orang	52 Orang	66 Orang	66 Orang	66 Orang	66 Orang	66 Orang	382 Orang
	Laporan SPJ yang disusun	12 Dokumen	12 Dokumen	12 Dokumen	12 Dokumen	12 Dokumen	12 Dokumen	12 Dokumen	72 Dokumen
	Terwujudnya Dokumen LKPD, CaLK, Neraca, LRA, LO dan LPE	6 Dokumen	6 Dokumen	6 Dokumen	6 Dokumen	6 Dokumen	6 Dokumen	6 Dokumen	36 Dokumen

Terwujudnya Laporan SPJ Fungsional dan Laporan Aset SKPD	14 Dokumen	14 Dokumen	14 Dokumen	14 Dokumen	14 Dokumen	14 Dokumen	14 Dokumen	14 Dokumen	84 Dokumen
Terwujudnya Reviu Laporan Keuangan Tiap Bulan	12 Dokumen	12 Dokumen	12 Dokumen	12 Dokumen	12 Dokumen	12 Dokumen	12 Dokumen	12 Dokumen	72 Dokumen
Cakupan Administrasi Kepegawaian Perangkat Daerah		100	100	100	100	100	100	100	
Jumlah pengadaan pakaian dinas beseta perlengkapannya Jumlah pengadaan pakaian kerja lapangan kecamatan. Jumlah pengadnan pakaian Korpri se-Kecamatan	-	-	372 potong	190	190	195	195	195	1142 Potong
Jumlah dokumen pengajuan KGB,Kenaikan Pangkat, Pensiun, mutasi	0	-	140 Dokumen	145 Dokumen	150 Dokumen	155 Dokumen	155 Dok	155 Dok	745 Dokumen
Terwujudnya Dokumen SKP	122 Dokumen	122 Dokumen	140 Dokumen	145 Dokumen	150 Dokumen	155 Dokumen	155 Dok	155 Dok	867 Dokumen
Jumlah Pendidikan dan Pelatihan Pegawai Berdasarkan Tugas dan Fungsi yang dilaksanakan	-	-	140 ASN	145 ASN	150 ASN	155 ASN	155 Dok	155 Dok	745 ASN
Jumlah Sosialisasi Peraturan Perundangan yang dilaksanakan	12 Kali	12 Kali	12 Kali	12 Kali	12 Kali	12 Kali	12 Kali	12 Kali	72 Kali
Jumlah Bimtek Implementasi Peraturan Perundang-undangan	-	0	2 Kali	2 Kali	2 Kali	2 Kali	2 kali	2 kali	10 Kali

Cakupan Barang Rumah Tangga Yang Disediakan		100%	100%	100%	100%	100%	1,00	
Jumlah komponen instalasi listrik yang disediakan	20 Buah	20 Buah	300 Buah	300 Buah	300 Buah	300 Buah	300 Buah	1520 Buah
Jumlah sound system, kajang dan Meja Kursi yang disediakan	-	-	45 Buah	45 Buah	45 Buah	45 Buah	45 Buah	225 Buah
Jumlah alat kebersihan kantor yang disediakan	40 Buah	40 Buah	40 Buah	600 Buah	600 Buah	600 Buah	600 Buah	2480 Buah
Jumlah alat tulis kantor, jumlah penyediaan makanan dan minuman rapat	15 Buah dan 45.000 Doos	15 Buah dan 45.000 Doos	15 Buah dan 45.000 Doos	15 Buah dan 45.000 Doos	15 Buah dan 45.000 Doos	15 Buah dan 45.000 Doos	15 Buah dan 45.000 Doos	90 Jenis dan 270.000 Doos
Jumlah bahan yang dicetak/digandakan	5 Buah	5 Buah	75 Buah	75 Buah	75 Buah	75 Buah	75 Buah	380 Jenis
Jumlah bacaan dinas yang disediakan	36 Exemplar	36 Exemplar	36 Exemplar	36 Exemplar	36 Exemplar	36 Exemplar	36 Exemplar	216 Exemplar
Jumlah kunjungan tamu	-	-	600 orant	700 Orang	800 orang	900 orang	300 orang	3300 orang
Jumlah Koordinasi dan Konsultasi kedalam dan keluar daerah yang dilakukan	23 Kali	23 Kali	121 Kali	121 Kali	121 Kali	121 Kali	23 Kali	530 Kali
Cakupan pengadaan barang milik daerah urusan penunjang pemerintah daerah			100%	100%	100%	100%	100%	100

Jumlah Unit kendaraan dinas jabatan diadakan	-	-	0		1 Unit	-	-	1 Unit
Jumah jenis mebeleur yang diadakan	51 Unit		50 Unit	60 Unit	75 Unit	80 Unit	100 Unit	#VALUE!
Jumlah peralatan kantor yang diadakan	60 Unit	2 unit	60 Unit	75 Unit	80 unit	90 Unit	100 Unit	407 Unit
Jumlah Pengadaan Buku Perpustakaan	50 Buku	20 buku	45 buku	75 Buku	75 Buku	75 Buku	75 Buku	365 Buku
Jumlah gedung kantor yang dibangun	-	-	3 gedung	3 gedung	2 gedung	2 gedung	4 gedung	14 Gedung
Jumlah pengadaan sarana dan prasarana gedung kantor	1 Paket	1 Paket	15 Paket	15 Paket	15 Paket	15 Paket	15 Paket	76 Paket
Jumlah pengadaan perlengkapan rumah jabatan/dinas	-	-	5 unit	-	-	2 unit		7 Unit
Cakupan Jasa Penunjang Urusan Pemerintah Daerah		100%	100%	100%	100%	100%	100%	100%
Jumlah surat masuk dan jumlah surat keluar	5000 Surat	5000 Surat	5000 Surat	5100 surta	5.100	5.100	5.100	30400 Surat
Jumlah rekeningjasa komunikasi, sumber daya air dan listrik yang dibayarkan	4 Rekening	4 Rekening	4 Rekening	4 Rekening	4 Rekening	4 Rekening	4 rekening	4 Rekening

Jumlah peralatan dan perlengkapan kantor yang disewa	-	1 Buah	4 Buah	4 Buah	4 Buah	4 Buah	4 Buah	4 Buah	21 Unit
Terbayarnya honor tenaga honorer dan THL Kantor	54 orang	54 orang	55 orang	54 Orang	54 Orang	54 Orang	54 Orang	54 Orang	54 Orang
Cakupan pemeliharaan barang milik daerah penunjang urusan pemerintahan daerah		100%	1	100%	100%	100%	100%	100%	100%
Jumlah Unit kendaraan dinas/oprasional yang dipelihara secara rutin	53 Unit	53 Unit	54 Unit	54 Unit	54 Unit	54 unit	54 unit	54 unit	54 Unit
Jumlah Mobil Ambulance yang dipelihara	1 Unit	1 Unit	1 Unit	1 Unit	1 Unit	1 Unit	1 Unit	1 unit	6 Unit
Jumlah mebelur yang dipelihara		5 unit	20 unit	25 unit	30 unit	35 unit	35 unit	35 unit	150 unit
Jumlah pemeliharaan Rutin/Berkala Peralatan Kantor	30 unit	30 Unit	20 unit	25 unit	25 unit	25 unit	25 unit	32 unit	157 Unit
Luas Pemeliharaan Gedung Kantor, Luas Rehabilitasi sedang/Berat Rumah Dinas, Luas Rehabilitasi Sedang/Berat Rumah Gedung Kantor	5500 M ²	4500 M ²	7500 M ²	7500 M ²	7500 M ²	7500 M ²	7500 M ²	7500 M ²	44.750 M ²
Luas pendopo yang direhabilitasi, luas tempat parkir yang direhabilitasi	20 M2	20 M2	100 M2	150 M2	200 M2	250 M2	250 M2	250 M2	970 M2

BAB VIII

PENUTUP

Rencana Strategis ini adalah dokumen perencanaan urusan Kewilayahan yang diampu oleh Kecamatan Sukoharjo untuk periode 5 (lima) tahun.

Renstra ini disusun untuk peningkatan kinerja penyelenggaraan urusan kewilayahan yang diampu Kecamatan Sukoharjo dalam kerangka mewujudkan Visi dan Misi Daerah Pemerintahan Kabupaten Sukoharjo yang telah dispesifikasi dan disepakati dalam Kinerja Penyelenggara Pemerintahan Daerah dalam RPJMD Kabupaten Sukoharjo Tahun Periode 2021-2026 Kecamatan Sukoharjo.

Sasaran, Program, dan Kegiatan pembangunan dalam Renstra ini telah diseleraskan dengan pencapaian sasaran, program, dan kegiatan pembangunan yang telah ditetapkan dalam Rencana Strategi K/L untuk tercapainya sasaran pembangunan nasional di Kabupaten Sukoharjo.

Hal Strategis yang harus menjadi komitmen bersama adalah bahwa Renstra Kecamatan Sukoharjo ini akan menjadi acuan resmi penilaian kinerja Kecamatan Sukoharjo.

Karena itu, Renstra ini harus menjadi pedoman dalam Penyusunan Rencana Kerja dan RKA Kecamatan Sukoharjo serta digunakan sebagai bahan penyusunan rancangan RKPD Kecamatan Sukoharjo. Harus dipastikan bahwa program, kegiatan, lokasi dan kelompok sasaran dalam Renja dan RKA Kecamatan Sukoharjo merupakan solusi yang paling tepat untuk mewujudkan target kinerja penyelenggaraan urusan Kewilayahan yang diampu oleh Kecamatan Sukoharjo dan atau target kinerja sasaran Kecamatan Sukoharjo

Pengendalian dan evaluasi pelaksanaan program dan kegiatan Renstra Kecamatan Sukoharjo yang telah dijabarkan dalam Renja dan RKA Kecamatan Sukoharjo harus ditingkatkan. Hasil pengendalian dan evaluasi pelaksanaan tersebut disusun Laporan Kinerja (LKjIP) itu akan menjadi bukti (prove) pencapaian kinerja

dan bahan perbaikan (improving) pencapaian kinerja Kecamatan Sukoharjo di masa yang akan datang.

Akhirnya, **komitmen dan semangat** untuk semakin lebih berkinerja dari semua pihak adalah kunci sukses keberhasilan pencapaian target kinerja Renstra Kecamatan Sukoharjo ini

Bagimu Negeri, Jiwa Raga Kami !

BUPATI SUKOHARJO, *ETIK SURYAN*

ETIK SURYAN
ETIK SURYAN

